THE LIBRARY

הצופה

שנה ל"ז — גליון 11947 — המחיר 1.20 ל"י
יום שני, כ"ו ניסן תשל"ה (7.4.1975)

עתון התנועה העולמית של המזרחי והפוהמ"ז
מייסד ועורך ראשון: הרב מאיר בר־אילן ז"ל

סאדאת: מצרים מוכנה לחתום על הסכם צמצום החימוש כחלק מהסדר כולל

...ר 6 (ע"ר) — הנשיא סאדאת הבהיר כי מצ־ ...היה מוכנה לחתום על ...לצמצום החימוש עם ...כחלק מהסדר שלום ...תיבותי כולל.

...שהעניק לכתב העת „טיימ־ ...ראת כי הוא מאמין שארצות ...עושה כמיטב יכולתה, כש־ ...זה להיות אובייקטיווית ב־ ...להשכנת שלום במזה"ת. ...המצרי סירב להתנבא ב־ ...דברי חידוש ועידת ג'נווה ...כ' בעניין זה חייבת לפעול ...בריה"מ, שתי המדינות ה־ ...כיושבות ראש הוועידה.

...הטעים סאדאת כי לא יוכל להגבלת החימוש כל עוד לא ...דר שלום וכל עוד לא נסוגו הישראלים מטריטוריה ער־ ...כשר זה יקרה, יהיה מעמדנו ...אותה שעה אהיה מוכן ל־ ...הצעה מעין זו" אמר סאדאת. ...הטעים סאדאת מוכנה כבר ...זר על החזקה בנשק גרעיני. ...ישראל כמוה.

...ים מטילים ספק בכוונותיו ...ל להסכים להסדר מעין זה. ...סבורים שישראל היא כבר ...לת יכולת גרעינית ואילו ...רם הגיעה לשלב מעין זה. ...אמר עוד סאדאת כי לאחר ...אכזבתו של הד"ר הנרי קי־ ...עיעה השעה שארה"ב תב־ ...זה אילו אינטרסים היא מש־...

...עמדת ארה"ב להגן על יש־ ...ר בגבולותיה או תגן גם על ...שטחים של ישראל על השי־ ...זוריה של עמים אחרים? ...לת.

...את ארה"ב על העיון ...חדש במדיניותה

...צרים אמר כי הוא מקדם ...ת החלטתה של ארה"ב ל־ ...ש במדיניותה המזה"ת. הוא מאמין כי וואשינגטון עושה כמיטב יכולתה כדי לבדוק באובייקטיוויות את הבעיה המזה"ת בכללותה.

בהמשך דבריו הטעים סאדאת ש־ אינו מבקש שארה"ב תנטוש את יש־ ראל או תגלה משוא פנים כלפי מצ־ רים. „אין לנו כל התנגדות לכך ש־ ארה"ב תגן על ישראל בתוך גבו־ לותיה, אפילו אם פירוש הדבר שכל ישראלי יקבל מיכלית נפט ומטוס מלחמה". סאדאת הבהיר כי הוא מצפה שתושג התקדמות כלשהי לק־ ראת השכנת שלום לפני שיפוג תוקף מנדט כוח האו"ם לשמירת השלום בסיני בחודש יולי.

אם תהיה התקדמות לקראת ש־ לום, תשקול מצרים את חידוש ה־ מנדט, הטעים סאדאת.

יותכן שתתיר העברת מטענים לישראל בתעלת סואץ

להלן אמר סאדאת כי ייתכן שיתיר מעבר סחורות לישראל דרך תעלת סואץ, בעת שהתעלה תיפתח מחדש בראשית יוני. עם זאת דחה כל אפשרות שאוניות ישראליות יורשו לעבור דרך התעלה.

סאדאת סירב להלן, כי הוא נוהג בגמישות גם בשאלת הערובות ל־ גבולות בין ארצו לבין ישראל.

„אני זקוק לערובה יותר משישראל זקוקה להן", אמר סאדאת. „ואני מוכן לקבל אותן מכל מי שיהיה מוכן להיתן".

בין האלטרנטיבות שהעלה סאדאת היו — ערובות משותפות לגבולות על ידי ארה"ב וברה"מ, ערובות על ידי ארה"ב, בריה"מ, בריטניה, צרפת ואולי גם סין, וערובות מצד מועצת הבטחון של האו"ם.

סאדאת עמד על דעתו, שאם יוחלט על הצבת חיילי אומות זרות בתוך איזור חיץ בין ישראל לבין מצרים כי אז יש להציבן הן בטריטוריה ישראלית הן בטריטוריה מצרית.

„ניוזוויק": פורד שיגר את מ. פישר לירושלים במסגרת המאמצים להבטיח המשך „דיפלומטיית השלבים" של קיסינג'ר

ניו־יורק, 6 (יופ"יע) — הנשיא ג'יראלד פורד שיגר שליח מיוחד לירושלים במסגרת המאמצים ל־ הבטיח את המשך התנופה הדיפ־ לומטית במזה"ת — זאת כתב השבועון „ניוזוויק" בגליונו האח־ רון.

השבועון מציין כי לאחר שנכשל הפרק האחרון של „דיפלומטיה הדי־ לוגים" של הנרי קיסינג'ר, פתח שר החוץ האמריקאי „במאמץ נמרץ מאחורי הקלעים, כדי לגלות דרך אחרת, שהביא להסכם ערבי־ישראלי".

„בסוף השבוע שעבר העידו כמה סימנים על כך שייתכן שדרך כזו אכן נמצאה" כותב השבועון. „ניוזוויק" מציין כי הנשיא פורד שיגר שליח מיוחד לירושלים — את מאקס פישר — מיליונר מדטרויט — והוא מקווה שישראל תהיה מו־ כנה לגלות מידה מספקת של גמי־ שות, כדי שיתאפשר חידוש דיפלו־ מטיית השלבים של קיסינג'ר.

פורד מקווה שאיגרת שלקח עמו מקס פישר לירושלים תביא לידי קביעת עמדה חדשה על ידי הישרא־ לים.

בידיעה נאמר עוד כי פישר נשלח לירושלים בתגובה על שיחה טל־ פונית שניהל ראש הממשלה יצחק רבין.

מצרים מקדימה ביוזמה אמריקאית חדשה

סופרנו המדיני בירושלים מוסיף: מצרים הביעה רצונה באמצעות שגריר לוואשינגטון, שארה"ב תנקוט יוזמה חדשה וציינה כי הפניות שלה לכינוס ועידת ג'נווה אינן צריכות להפריע ליוזמה כזו.

מדברי המצרים ניתן להבין כי הפניות לכינוס ועידת ג'נווה הן הבירון מצרי לחידוש היוזמה האמ־ ריקאנית.

בינתיים נודע כי בעת שיחתו קיסינג'ר קיבלה במצרים התחייבות מהנשיא פורד לטפל בבעיית הגבול הסורי ובבעיית אש"ף לאחר שייחתם הסכם מצרי־ישראלי. לכן לא לחץ קיסינג'ר שישראל תתחייב לנסיגה עם סוריה.

בשלב זה לא נוצרה על הפרק הצעות ישראליות חדשות, אם כי הצוות הבין־משרדי בראשות מ. גזית מנכ"ל משרד ראש הממשלה, יחדש דיוניו בקרוב כדי לקבוע כמה אל־ טרנטיבות למקרה של מו"מ מחו־ דש. בשיחתו עם השגריר דיניץ אמר קיסינג'ר כי הוא מקווה ליוזמות חד־ שות מצד ישראל ובלעדן לא יוכל במו"מ.

שר הביטחון למשלחת הקונגרס האמריקאי:
...די ישראל 3 מפות לדיון עם מצרים

...ישראל שלוש מפות עם מצרים על הסדר: שלום, מפה להסדר א־ ...ומפה להסדר מצומצם.

...תמול שר הבטחון, מר שמ־ ...בפגישתו עם חברי הקונ־ ...בריקאני, בראשות תומס ...שביקרה יומיים בישראל. ...ערב שערך לחברי הקונ־ ...א מר פרס את תודת יש־ ...הסיוע שהגישה ארה"ב ל־ ...ך כה והביע את תקוותו ש־ ...אמריקאי לעולם החופשי ...בעתיד.

...הקונגרס הציגו לשר הבט־ ...ות על סיכויי ההסדר לעי־ ...הסיבות לכשלון תיווכו של ...ינג'ר. מר פרס סקר את ...רים והצביע על האפשרויות ...נבגעים. ...אם השיחות שנכשלו אמר ...חון, כי ישראל היתה מוכנה ...חלק גדול של סיני תמורה ...צרים לסיים את מצב הלו־ ...רות הניסיון המר מהעבר ...ישראל פינתה פעמים את סי־ ני, ב־1948 וב־1957 ולא השיגה את מה שהובטח לה.

ישראל מוכנה להסדר תוך ויתורים משמעותיים

מר פרס הטעים שאם מצרים מת־ כוונת בכנות לפתוח את תעלת סואץ לשייט היא תמצא את ישראל מוכנה ללכת לקראת הסדר עמה תוך וי־ תורים משמעותיים. אך אם יתברר שמצרים מתכוונת להתמודדות צב־ אית נוספת היא תמצא ישראל מו־ כנה ודרוכה לעימות כזה.

שר הבטחון תאר את הוויתורים בסיני להם היתה ישראל מוכנה ב־ מסגרת תיווכו של ד"ר קיסינג'ר וציין, כי מצרים דחתה את התב־ יעות הישראליות לתמורה מדינית ב־ עלת ערך כלשהו. מצרים עמדה על דרישתה לנסיגה ישראלית נוספת ב־ תום ארבעה חודשים לחתימת הסכם הנסיגה הראשון, בלי שהרצה להת־ חייב בתמורה מדינית כלשהי.

בתשובה לשאלת אחד מחברי ה־ קונגרס אמר מר פרס, כי אין יש־ ראל מתייחסת לוועידת ג'נבה כאל „סיכוי", אך עם זאת לא איבדה את התקווה באפשרות להתקדם עם מצ־ רים במסגרת דומה לזו שבה ניהל את תיווכו הד"ר קיסינג'ר.

שר הבטחון הצביע על הנטל ה־ כספי הכבד הרובץ על ישראל בשל ההכרח להצטייד בנשק הדרוש לה, מול ההתעצמות הבלתי פוסקת של מדינות ערב המקבלות אספקת נשק מבריה"מ בשיעור מעולה ובמחירים ה־ נמוכים בהרבה מאלה שישראל נד־ רשת לשלם בארה"ב.

הוחל בזיהוי גופות 39 חללי צה"ל שהוחזרו ממצרים

מאת סופרנו הצבאי

אתמול הוחל בזיהויין של גופות 39 חללי צה"ל שהמצרים החזירון לישראל. הזיהוי נעשה ע"י צוותים מיוחדים של הרבנות הצבאית ומבו־ צע במכון הפתולוגי באבו כביר תוך שימוש בציוד חדיש.

כפי שמסתבר יארך הזיהוי זמן רב לאחר שהמצרים לא מסרו כל אינ־ פורמציה על הגופות שנמצאו.

האגף לתכנון כלכלי במשרד התחבורה שולל הרחבת טיסות השכר

עמדה השוללת את הרחבת טיסות השכר מעבר למותר כיום — כלולה בסקר שנערך באגף לתכנון כלכלי במשרד התחבורה.

חישובי הכלכלנים מראים כי הפ־ עלת טיסות השכר לסקנדינוויה בש־ נים 1968—1973, גרמה הפסדים למ־ שק. כמו־כן גורסים כלכלני משרד התחבורה כי תוספת ההכנסה במטבע חוץ כתוצאה מגידול מספר התיירים, יוצאת בהפסד ירידת ההכנסות ב„אל על". כך שלמעשה אין רווח נכר מכך למשק. במיוחד מזהירים בעלי הסקר כי התרת הרצועה בנושא טי־ סות שכר עלולה לגרום להתמוטטות הקשר האווירי עם ישראל. היבט אחר שעליו מצביעים הוא ההוצאה הבטחונית הכרוכה בהפעלת מטוסים בשדה תעופה רבים וקטנים באירו־ פה במועדים לא סדירים.

סופרנו מציין כי ישנה „מלחמה סמויה" בין משרד התיירות ומשרד התחבורה בעד ונגד טיסות שכר.

פצצה למשרדי חברת התעופה העיראקית בהוליווד

לוס אנג'לס 6 (יופ"יע) — פצצה שהתפוצצה אמש בהוליווד גרמה נזק ניכר במשרדי חברת התעופה העי־ ראקית.

בהודעת המשטרה צויין כי מתקן נוסף שנמצא להתפוצץ בבוורלי הילס לא התפוצץ מפאת תקלה.

5 דקות לאחר ההתפוצצות טלפן אלמוני למערכת יונייטד פרס והודיע „זה עתה פוצצתי את משרדי חברת התעופה העיראקית בשדרות סאנסט. הערבים לא יוכלו להמשיך ולדכא את היהודים".

האמריקאנים נמלטים מסייגון

סייגון, 6 (יופ"יע ע"ר) — אז־ רחי ארה"ב נטשו היום את סייגון במטוסים צבאיים ובמטוסים חכו־ רים, — וזאת על אף ההודעה שפורסמה על ידי שגרירות ארה־ צות הברית שאף אזרח אמריקאי לא נצטווה לעזוב את המדינה.

מייק דוראן, פקיד של חברת „תא־ ריסי לאלקטרוניקה" אמר בשדה ה־ תעופה: היה עלי לעזוב את סייגון תוך כמה חדשים. לאחרונה נאמר לי שעלי להתכונן לצאת תוך כמה ימים. היום אמר לי הממונה עלי — עליך לצאת עוד הלילה".

קריאה לנשיא תיו להתפטר ללא דיחוי

ועד פעולה, שהוקם בתמיכתו של ראש ממשלת דרום וייטנאם לשע־ בר, ניגוין קאו קי, קרא היום ל־ נשיא ואן תיו להתפטר ללא דיחוי על רקע המפלות הצבאיות.

בהודעה לעתונות הצביע ועד ה־ פעולה על העובדה שבנאום שהשמ־ יע ביום ו' הטיל הנשיא תיו את האחריות למה שהתרחש על כל אחד, אך רק לא על עצמו.

בינתיים נבהר כי כוחות ...ותיים נערכים מחדש בעיר ההוף נא טראנג, שלילה בבסר קודם לכן שנפלה לידי הכוחות הקומוניסטים. מקורות צבאיים בסייגון ציינו, כי הכוחות הקומוניסטים הגבירו את פעולותיהם באיזור הדלתה של נהר המקונג, המאוכלס בצפיפות. סוכנות הידיעות הצפון וייטנאמית מסרה כי כוחות הווייטקונג השתלטו על נמל קאם ראן, מן החשובים ביותר של דרום וייטנאם.

כוחות סייגון יובסו — אם לא תגיע עזרה אמריקאית

וואשינגטון 6 (ע"ר) — שר ההגנה האמריקאני ג'יימס שלזינגר, ...היום כי הנשיא פורד יקבל דו"ח על המצב הצבאי בדרום וייטנאם שבו נאמר כי כוחות ממשלת סייגון יובסו אם לא תגיש להם ארה"ב סיוע צבאי נוסף.

שלזינגר אמר שהדו"ח, שהוגש אתמול לנשיא על ידי גנראל פרד־ ריק וויאנד. ראש המטה הכללי, הוא „מציאותי".

מנהיגי קמבודיה דנים באפשרות של כניעה ללא־תנאי של פנום פן למורדים

פנום פן 6 (צ"ר, יופ"י, ע"ר) — נשיא קמבודיה בפועל, סוקהאם חוי, פתח בשיחות עם מנהיגים אח־ רים בפנום פן בדבר אפשרות של כניעה ללא תנאי של עיר הבירה למורדים — אמרו כאן הערב מקו־ רות פוליטיים מהימנים.

המורדים הקמבודיים פתחו היום בהתקפה נמרצת על מערך ההגנה של פנום פן מערבית. צפונית ודרו־ מית לעיר הבירה.

עם סגירת הגליון

מוסקבה 6 (ע"ר) — החללית ב־ אוישת מדגם „סאיוז" ששוגרה את־ מול, הוחזרה אל כדור הארץ לאחר הפסקת הטיסה — על כך הודיעה ה־ יום סוכנות הידיעות הסובייטית „טאס".

בהודעה צויין כי שני האנשים ש־ היו בחללית — קולונל ואסילי לא־ זארב ואולג מאקארוב. בריאים וש־ למים.

עוד נאמר בהודעה כי השלב ה־ שלישי של הטיל סטה מהמסלול ש־ נקבע לו מראש. כתוצאה מכך הפ־ סיק מתקן אוטומטי את הטיסה וה־ חללית חזרה אל כדור הארץ.

החללית ביצעה נחיתה רכה דרו־ מית־מערבית מהעיר גורנו־אלטאיסק שבמערב סיביר.

למקום הגיעו צוותות הצלה ש־ החזירו את הקוסמונאוטים לקוסמו־ דרום.

סוכנות הידיעות הסובייטית ...ציינה כי שני הקוסמונאוטים לא ...

שלזינגר מביע חששות מהתלקחות מלחמה במזה"ת
מדגיש כי בטחונה של ישראל מוסיף להיות מטרתה של ארה"ב

וואשינגטון 6 (עיר ועפסי"ע) — שר ההגנה האמריקני, ג'יימס שלזינגר אמר היום כי קיימת דאגה רבה בקשר עם האפש־ רות של התחדשות הקרבות במזה"ת בחדשי הקייץ, על אף העובדה שדו"חות מודיעי־ ניים מציינים שהאיזור שקט עתה יותר מאשר בעבר.

בראיון שהעניק ל„סי.בי.אס." ב־ מסגרת התכנית „מול פני האומה", הטעים שלזינגר כי ארה"ב ממשיכה לדגול בבטחונה של ישראל, על אף העובדה שהיא אינה מקבלת על עצ־ מה כל התחייבויות חדשות לאספקת נשק, כל עוד לא השלים הנשיא פורד את ההערכה המחודשת של מדיניות ארה"ב באיזור.

שר ההגנה אמר כי לדעתו יספיק הנשיא להשלים את ההערכה המחו־ דשת של מדיניותו תוך 6 שבועות. הוסיף כי ארה"ב תעיין מחדש בעמ־ דתה לא רק לגבי ישראל. אלא לגבי כל המדינות וכל הבעיות באיזור.

עם זאת הצביע על יוצא מהכלל אחד. הוא אמר „ארה"ב תמשיך לדגול בהמשך בטחונה של ישראל".

על אף העובדה שארה"ב אינה מקבלת על עצמה התחייבויות חד־ שות בדבר אספקת נשק לישראל כל עוד נמשכת ההערכה המחודשת של מדיניותה, ציין שלזינגר, כי משלוחי נשק ניתנים עד ה־1 באפריל הע־ מידו את ישראל במצב טוב יותר מאשר המצב באוקטובר 1973.

כפי שנמסר התהה ארה"ב משלוחי מטוסי יירוט מדגם „אף־15" וטילי „לאנס" לישראל עד להשלמת ההע־ רכה המחודשת.

שלזינגר הגן על החלטת ארה"ב למכור נשק למדינות מזרח תיכוניות אחרות. הוא אמר כי ערב הסעודית הוכיחה את יציבותה בתקופה לאחר רצח המלך פייסל ב־25 במרס.

סקירות מדינית ובטחונית — אתמול בישיבת הממשלה

מאת סופרנו בקריית ירושלים

הממשלה קיימה אתמול שתי ישיבות לפני ואחרי הצהריים.

את ישיבתה הראשונה, בשעות לפנה"צ, הקדישה הממשלה לבירור בעיות מדיניות. פתח סגן רה"מ ושר החוץ יגאל אלון בסקירה נרחבת. חברי הממשלה הציגו שאלות ונת־ פתחו חילופי דברים בנושאים שהע־ עורה. רה"מ ושר החוץ השיבו. אך כפי שמזכיר הממשלה הדגיש לא היה צורך אתמול בקבלת החלטות כלשהן.

כתום הבירור המדיני, סקר שר הבטחון, שמעון פרס, בהרחבה סוג־ יות בטחוניות שונות. ישיבה זו של הממשלה בשעות לפנה"צ, על הדיון המדיני והבטחוני שבה, הוכרזה כ־ מסגרת ועדת שרים לענייני בטחון.

ישיבה שנייה בשעות אחה"צ הוק־ דשה כולה להמלצות ועדת בן שחר לרפורמה בתחום המיסוי הישיר.

ערפאת: ועידת ג'נווה תשמש רק מסך עשן לסחבת ישראלית נוספת

קהיר, 6 (ע"צ, ע"ר) — מנהיג המחבלים יאסאר ערפאת אמר היום, כי הוא חושש ש־ ועידת השלום המוצעת ב־ ג'נווה תשמש כמסך עשן לסח־ בת ישראלית נוספת.

בראיון שנתפרסם היום בשבועון המצרי „רוז אל יוסוף", אמר ער־ פאת, „אינני מבין, כי באותו רגע שהמנהיגים האמריקאנים מביעים את צערם על כשלון מדיניות הצעדים הקטנים של קיסינג'ר, מעניק הקונ־ גרס האמריקאני סיוע המתקרב ל־300 מיליון דולר לישראל. יותר על כן, אם לוקחים בחשבון שנדרשה שנה ומחצה של החינות כדי שארה"ב ת־ ישראל יוחזרו על קילומטרים ספורים של חול במדבר סיני. הרי יש להי־ שוט כי ועידת ג'נווה תשמש רק מסך עשן לסחבת ולתמרונים חדשים מצד־ רו".

...רין כי למעשה לא היה זה יותר מא־ שר „ענן חולף" שהתפזר במהרה". הוסיף, כי אין לו כיום היסוסים כל־ שהם לבקר בקהיר, ואין הוא זקוק להזמנה מראש, שכן „אני רואה את מצרים כחלק מבשרי".

הוא העלה על נס את הקרבנות ש־ הקריבה מצרים. באמרו „אין לשכוח כי למצרים היו 86 אלף הרוגים ו־ פצועים עד כה. וכי היא הוציאה ב־ בילארדים של ל"יש".

להלן הדגיש מנהיג המחבלים, כי „מצרים היא עמוד השדרה במאבק האומה הערבית" ואיש אינו יכול להמעיט בחשיבותה.

בהזכירו את „חילוקי הדעות" ש־ היו לאחרונה בין מצרים ואש"פ, הב־...

פגזי מרגמה מלבנון לעבר איזור יפתח

מאת סופר הצופה בגליל

בכפר פגזי מרגמה נורו אתמ־ מול מחבלים מתחום לבנון ל־ עבר קבוצת עובדים אזרחיים שעסקו בתיקון גדר הגבול ל־ יד קיבוץ יפתח בגליל העליון. האש נורתה בשעה 12 לערך. ב־ קרב העובדים הישראליים לא היו נפגעים. לא הושבה אש.

שר הפנים חתם על צו להנהגת שעון קיץ

שר הפנים ד"ר יוסף בורג חתם על צו להנהגת שעון קיץ. מחוגי השעון יוזזו קדימה בשעה אחת החל מיום 20.4.75 עד 30.8.75. בכך יקדים שעון יש־ ראל את שעון גריניץ ב־3 שעות במקום בשעתיים כיום. הזזת השעון תואם עם רבנים בצורה שלא יפגע במתפללים.

המצרים הוציאו התותחים מאיזור הדילול שהחזיקו שם בניגוד להסכם ההפרדה

מאת סופרנו הצבאי

המצרים כמעט הוציאו את התות־ חים מאזור הדילול שבמובלת התעלה, שאסור היה להחזיקם בו בהתאם להסכם ההפרדה.

דבר זה נתברר בביקורת האחרונה שערך מנגנון האו"ם באיזור המצרי. עם זאת מוסיפים המצרים להחזיק 3 תותחי חוף בעלי קוטר גדול בפורט־סעיד, בטענה, שאלה אינם נכללים בהסכם.

כידוע התלוננה ישראל, כי המצ־ רים הכניסו סמוך לבואו של קיסינ־ גר, באזור הדילול בין 90 ל־100 תות־ חים בני 122 מ"מ בעוד שהותר להם להחזיק שם רק 36 תותחים.

החכ"ים המר ובן מאיר בפגישה עם מקגאוורן
אזרחי ישראל והעם היהודי כולו רואים ביהודה ובשומרון חלק ממולדתם ההסטורית

מאת שאול מייזליש
סופרנו לענייני מפלגות

חברי הכנסת זבולון המר ויהו־ דה בן־מאיר נפגשו אתמול עם הסנטור האמריקאי ג'ורג' מק־ גוורן והדגישו בפניו כי מאות אלפים של תושבי ישראל והמוני העם היהודי בעולם רואים ביהודה ושומרון חלק בלתי־נפרד מהמולדת ההיסטורית של העם היהודי.

החכ"ים המר ובן־מאיר עמדו על זכותם של יהודים להתיישב בכל מקום בא"י, ועל הצורך להבטיח ב־ פועל זכות זו. הם תיארו בפני ה־ סינאטור את הכמיהה של אלפי בני נוער בישראל להתנחל ברחבי יהו־ דה ושומרון.

מקגוורן התעניין בדברים ששמע וביקש לדעת כמה עמוקים הרגשות כלפי יהודה ושומרון וירושלים.

לעם היהודי מולדת אחת — לערבים הרבה שכאלה

החכ"ים הבהירו כי לעם היהודי מולדת אחת שבה יכולים לבוא לידי ביטוי ריבונותו ותרבותו, וכי יהודה ושומרון הם הלב והמוח של מולדת זאת. הדגישו כי לערבים אפשרויות רבות כדי לממש את רצון הפלס־ טינאים לייהוד משלהם, הן בשט־ חים שממזרח לירדן, הן במדינות הרבות שבידי הערבים. הזכירו שהי ארץ שהיתה קרויה „פלשתינה" — כבר חולקה ושני שלישים ממנה נמצאים בגדה המזרחית של הירדן. עוד ציינו כי שכם, חברון, שילה, וענתות הם מקומות תנ"כיים, שיהו־ דים ישבו בהם עוד לפני שישבו ברצועה ובחוף הים. עוד הזכירו שהערבים לא הקימו מדינה פלש־ תינאית, בעת שיהודה ושומרון היו בידם. הם עמדו על הסכנה של קיום מדינת ישראל צרה כשהצבא ה־ פוטנציאלי נמצא כה קרוב למרכזי האוכלוסיה שלה. לדעתם, רוב העם בארץ רוצה שיהודה ושומרון ייש־ ארו בידי ישראל, ושהעם היהודי לא יסכים לעולם לוותר על מולדתו וארצו.

ירושלים היתה ותישאר תמיד בירת עם ישראל

בתשובה לשאלות הסנטור בעניין מעמדה של ירושלים אמרו המר ובן־ מאיר כי מעולם לא היתה ירושלים בירת הערבים לעומת זאת היתה ו־ תישאר תמיד בירת עם ישראל. כמו כן הדגישו שמעולם לא היה לדתות השונות חופש גישה למקומות ה־ קדושים בירושלים, כפי שקיים ב־ שלטון ישראל.

(סוף בעמוד 2)

נפטר פרופ' א. ד. ברגמן

פרופ' ארנסט דוד ברגמן, מראשי הקהילה המדעית של מדינת ישראל נפטר אתמול בירושלים. בן 71 היה במותו.

פרופ' ברגמן נולד ב־1903 בקרל־ סרוה שבגרמניה. קשריו של המנוח עם ארץ ישראל החלו עוד בשנת 1933, בהיותו בלונדון. עם התחלת עבודתו הממושכת במחיצתו של ח. וייצמן. בשנה זו נתבקש לשמש כ־ אחראי לתכנון המכון ע"ש דניאל זיו ברחובות, שלאחר מכן נתמנה כמנהלו המדעי הראשון.

הישגיו המדעיים מתפרסים על פני התחומים רחבים, יחד עם חיים וייצמן פיתח תהליך להכנת פחמי־ מנים ארומטיים מנפט. תרומותיו למדע הכימיה האורגנית כוללות סינתיזה ומחקר של התכונות הכי־ מיות והפיזיקליות של הרכובות ארו־ מטיות ואליפאטיות ויישומן המיוחד בכימיה עיונית ושימושית, ובעיקר בפטרוכימיה. במיוחד חשובים מחק־ ריו של פרופ' ברגמן בנושא הקשר שבין המבנה לפעולות של הרכובות פלואורואורגניות ואורגנו־זרחניות.

פרופ' ברגמן היה מנהלו הראשון של מכון חיים וייצמן למדע. לאחר שנתמנה בשנת 1948 כמנהל המדעי של מחלקת המדע במשרד הבטחון של ישראל, גייס את מיטב מקורות המדע לעזרת מאמץ מלחמת־הקיום של ישראל. בשנת 1951, פרש מתפ־ קידו במכון וייצמן ונתמנה כפרופ' לכימיה אורגנית באוניברסיטה העב־ רית בירושלים. בתפקיד זה חינך דור שלם של כימאים, ורבים מתל־

פרופ' ארנסט דוד ברגמן

מידיו משמשים כיום כמורים ב־ מוסדות להשכלה גבוהה וכנושאים בעול המחקר המדעי בתעשיה וב־ מוסדות הממשלה. לאחרונה, נמנה פרופ' ברגמן עם ראשוני היוזמים בהקמת הקרן הלאומית למחקר בסי־ ני. פרופ' ברגמן היה חבר באקדמיה

(סוף בעמוד 2)

הממשלה אימצה המלצות ועדת בן שחר להנהגת הרפורמה במס הכנסה
הודגש כי ההצלחה מותנית בהפעלת ההמלצות כמקשה אחת

מאת סופרנו לעניני כלכלה בירושלים

הממשלה אימצה אתמול את המלצות ועדת בן שחר להנהגת רפורמה במס הכנסה.

עפ"י המלצת הממשלה ינסחו שרי האוצר והמשפטים את הצעות החוק לביצוע הרפורמה. החוקים המוצעים יוגשו לכנסת בלי שיהיה צורך ל־ הביאם לאישור מוקדם של הממש־ לה.

החלטת הממשלה מדגישה כי הצ־ לחת הרפורמה במיסוי הישיר כרו־ כה בהגשמת המלצות ועדת בן שחר כמקשה אחת. שר האוצר י. רבינוביץ חזר והודיע כי בדעתו להפעיל את הרפורמה ב־1 ביולי השנה.

חלק מהשרים עמדו על הגרעון הצפוי מהנהגת הרפורמה

חלק מהשרים שהשתתפו בדיון — בתוכם מ. חזני, ה. צדוק וש. הלל — עמדו על הגרעון הצפוי בתקציב כתוצאה בהפעלת הרפורמה, אך עם זאת הציעו להקדים את הפעלת מס ערך נוסף.

הממשלה החליטה כי יש לבצע את הרפורמה בלי לקשור זאת ב־ מועד הנהגת מס ערך מוסף אך ה־ אוצר יצטרך להביא הצעה להשל־ מת החסר בתקציב.

בישיבת הממשלה השתתפו חמשת חברי הוועדה. יו"ר הוועדה פרופ' ה. בן שחר האיר את הצדדים ה־ שונים של הרפורמה המוצעת ועמד במיוחד על השלכותיה החברתיות.

ראש הממשלה י. רבין הביע את הערכתו לעבודתה הפוריה והמאו־ מצת של הוועדה. אמר כי ההמל־ צות מהוות תרומה חשובה למאמצי הממשלה להבראת משק המדינה. שר האוצר י. רבינוביץ הוסיף לדברי ההערכה לוועדה ועדת בן שחר.

יש צורך להפעיל ההמלצות כמקשה אחת

השרים שהשתתפו בדיון עמדו על הצורך להפעיל את ההמלצות כמק־ שה אחת. הדעה המשותפת היתה שאם יחולו ב„מריטת נוצות" עלו־ לה הרפורמה כולה להיכשל. עם זה הצביע שר התחבורה ג. יעקובי על הבעיות העלולות להתעורר במפע־ לים שונים כמו צוות האוויר באל־ על והיוצאים בצי הסוחר.

שר המסחר והתעשיה ח. בר לב העלה את הצורך לפצות את התעשיה על ביטול ההנחות במס שמהן נה־ נים מפעלים מאושרים.

כינוס של פקידי שומא

אתמול התקיים בירושלים כינוס של פקידי שומה ומנהלים במס הכ־ נסה. המשתתפים בדיון הביעו דעתם כי ניתן לבצע את הרפורמה במועד המתוכנן אך הצביעו על קשיים שעליהם יהיה צורך להתגבר. אחת הנקודות המרכזיות שעליה עמדו, היא שיהיה צורך באיחוד שיעורי המס על פני כל שנת המס 1975 ולא להפעיל שיעור נפרד עד יולי ושיעור אחר לאחר מכן.

התאחדות התעשיינים — קיבלה את ההמלצות

נשיאות התאחדות התעשיינים ש־ התכנסה אתמול בתל־אביב דנה ב־ המלצות ועדת בן־שחר לרפורמה ב־ מיסים. החליטה עקרונית לאמץ את ההמלצות ולהביאן לאישור הוועד הפועל.

בהחלטה נאמר כי יישום ההמל־ צות כמקשה אחת מותנה בראש וב־ ראשונה בהבנת כל הגורמים במשק שהרפורמה היא הכרח הנביאות ל־ קידום המשק ואינה מהווה עילה לשינוי מערכות אחרות.

שר החוץ ההולנדי בעד דו־שיח אירופי—ישראלי

מאת סופרנו המדיני בירושלים

שר החוץ ההולנדי מקס ואן דר שטול הבטיח לשר החוץ יגאל אלון כי יעודד דו־שיח אירופי־ישראלי במקביל לדו־שיח אירופי־ערבי.

שני השרים קיימו אתמול פגישת עבודה ומר אלון סקר בפני אורחו את ההתפתחויות המדיניות, הפסקת המו"מ השעפייה. כמו כן נדונו קש־ רי ישראל הקהילה האירופית. ה־ הולנדים הביעו ענין בחידוש המו"מ המדיני. במרכז נדונו יחסי הכלכלה בין שתי המדינות הפער במאזן ה־ סחר בסך 134 מיליון. בסיום השיחה הוזמן מר אלון לביקור בהולנד.

תחזית מזג האוויר

חם ויבש בעיקר בהרים ובפנים הארץ. הטמפרטורות: ירושלים 20—28, רמת הגולן 18—29, נהריה 18—34, צפת 18—26, חיפה 22—34, טבריה 16—35, נצרת 0—33, עפו־ לה 13—35, השומרון 20—29, תל־ אביב 21—30. לוד 18—34, יריחו 17—38, עזה 15—26, באר שבע 18—34, אילת 20—33. מפרץ של־ מה 23—32 מעלות.

...זאות מומחים ויועצים ...בייטיים עודם במצרים

מאת סופרנו הצבאי

מאות מומחים ויועצים ...ים עדיין נמצאים ב־ ...להרעת היחסים הקרי־ ...בין שתי הארצות.

...מועסקים בתפקידי תחזו־ ...שונים ובעיקר בחילות ...ים.

...לא נחתם חוזה נשק חדש ...לבריה"מ. ...המנהיגים ...מתבצעים ...הישן שנחתם עוד לפני ...הכיפורים ואשר מוסקבה ...ביצועו כאמצעי לחץ על ...בינתיים אין הרוסים נותנים ...נשק חדש. לא הוסדרה עדיין ...החוב הגדול שמצרים חבה לבריה"מ תמורת נשק שסופק לה. חוב זה מגיע לכ־8 מיל־ יארד דולאר. וכפי שמסתבר הצליח סאדאת לדחות את סילוק החוב עד לביקור ברז'נייב או אישיות רמת מעלה אחרת. בקאהיר.

מסתבר, שסאדאת חושש ממזימות סובייטיות נגדו וחושד ברוסים שהם פועלים להדחתו. הקומוניסטים במצ־ רים המתנגדים למשטר, מתארגנים לאחרונה לפעילות מוגברת נגד ה־ משטר בנצלם את חופש הביטוי שניתן בזמן האחרון. גם חוגי הימין הקיצוני מתארגנים לפעולה וייתכן שיתוף פעולה בין שני הקצ־ וות למרות היריבות שביניהם. עם זאת מציינים, כי מעמדו של סאדאת איתן למדי ואין סכנה מוח־ שית מפעילות זו ואחרת למשטרו.

ממשלת ישראל
אבלה
על מות
א. ד. ברגמן
בחיר מדעני ישראל

עליה לקברם של
מנהיגינו הדגולים
הרב **מאיר בר־אילן** ז"ל
הרב **זאב גולד** ז"ל

תתקיים מחר יום שלישי כ"ז ניסן תשל"ה בשעה 9.30 בבוקר בבית העלמין סנהדריה ירושלים.

המרכז העולמי של
המזרחי והפועל המזרחי

יוצאים מבית מאיר בשעה 9.15 בבוקר.

על פרופ' דוד ארנסט ברגמן ז"ל
מניח היסוד של המחקר והפתוח המדעי
לצרכי בטחון ישראל
וחתן פרס „בטחון ישראל"
כי איננו
מתאבל

שמעון פרס, שר הבטחון

לחברנו
ד"ר ש. ז. כהנא
חבר המרכז העולמי של המזרחי והפועל המזרחי
השתתפותנו העמוקה בצערו
עם פטירת אחיו היקר
ר' ישראל משה ז"ל

המרכז העולמי של
המזרחי והפועל המזרחי

בצער רב וביגון אנו מודיעים על פטירתו של
פרופ' ד"ר מורים מיכאל
בן שמואל הכהן מיכאלים

הלויה תתקיים היום יום שני כ"ו ניסן תשל"ה (7.4.75) במונטריאול בשעה 11 בלילה לפי שעון ישראל.

המתאבלים:
דוד יהודה (אריך) מיכאלים
אסתר מיכאלים מבית מגנס
תוה מיכאלים מבית דורלכר

ה„שבעה" בבת־ים בלפור 101.

דרוש פקיד
למוסד דתי גדול
ליום עבודה שלם
ידיעה טובה בניהול
קורספונדנציה בשפות אידיש,
עברית ורצוי בשפה האנגלית.
תנאים טובים.
לפנות: ת. ד. 5194 ירושלים.

דירת 4 חדרים
בדמי־מפתח
רח' שטראוס, ירושלים
טל. 222965

ההסתדרות הפועל־המזרחי — הועד הפועל
ועדת קופת־חולים
...כנס עיון והדרכה
...נציגי הפועל־המזרחי בוועדים המפקחים המחוזיים של ...קופת־חולים, יתקיים היום — יום שני, כ"ו בניסן (7.4.75), בבית־התנועה, באולם הישיבות בקומה ד'.
תפתח:
הח' רפאל בן־נתן — מנכ"ל הפועל המזרחי;
הח' ר' אליאש, ש' דיקר ור' צימרינג —
נציגנו במרכז קופ"ח
מנחה: הח' אליהו חן־ציון
...הפתיחה בשעה 3.00 אחה"צ ויימשך עד השעה 8.00 בערב, בקיום...
— חברי הוועדים מתבקשים להופיע ולדייק —

דרושה מזכירה
דתית־ספרותית, בעלת נסיון ל־5 שעות עבודה
★
...לטלפון 440316 חדר 322, בשעות 1—9 לפנה"צ

هكذا من الأصل

של המצפה

בחינה מחודשת גם מצד ישראל

מאז כשלונו של שר החוץ האמריקאני ד"ר הנרי קיסינג'ר להביא להסדר חלקי חדש בין ישראל למצרים שרוייה ארצות-הברית, במה שהיא מכנה „עיון מחודש" של מדיניותה במזרח התיכון. לדעת שר ההגנה שלה מר ג'יימס שלזינגר יעברו כשלושה שבועות עד ש„הבית הלבן" יעצב את מדיניותו החדשה. עם זאת הדגיש, כי בטחונה של ישראל לא ייפגע, באשר „בטחון ישראל הוא אינטרס חיוני לארצות הברית".

אל לנו להיבהל מהבחינה המחודשת של מדיניות ארצות-הברית. סופו של דבר, זה טבעי שהממשל האמריקאני, אחרי ששר החוץ שלו לא הצליח להביא את הצדדים לחתום על הסכם חדש, בוחן מחדש את מדיניותו. כי אחרי הכשלון הגיע הזמן שהן „הסטייט דיפרטמנט" והן „הבית הלבן" יבחנו מחדש, אם אכנם מדיניותו „המעופפת" של ד"ר קיסינג'ר עומדת במבחן המציאות במזרח התיכון. גם אם כלפי חוץ יש גורמים בממשל האמריקאני הנכנסים לתלות את קולר הכשלון בצווארה של ישראל, הרי יודעים הנשיא פורד ושר החוץ שלו קיסינג'ר את האמת לאשורה, כי ישראל היתה מוכנה לוויתורים מרחיקי לכת, כדי לקדם את עניין השלום, בעוד שנשיא מצרים אנואר סאדאת ניסח את תשובתו בצורה אולטימאטיבית שלא היה מוכן ל„סיבוב שיחות" נוסף של שר החוץ האמריקאני.

יתירה מזו, לפי הידיעות הדולפות עתה ממקורות אמריקאיים וערביים, גם אילו הושג הסדר היה מתנפץ בשלבי הביצוע, עקב ההבטחות שניתנו על-ידי אישים מרכזיים בארה"ב לסאדאת, להפעיל לחץ על ישראל לוותר גם לסוריה וגם לאש"פ. כך ש„הנסתרות" שמאחורי המשא ומתן שהפכו בינתיים ל„נגלות" מאשרות שאפילו אילו הצליח קיסינג'ר להביא להסכם פורמאלי בין ישראל למצרים, היה נכשל בשלבי הביצוע המעשיים.

יש להצטער שבמקום שניתן לארצות הברית לעיין בשקט במדיניותה נחפזים מספר שרים ישראליים לצאת לארצות הברית, כדי לחדש את המגעים עם ה„סטייט דיפרטמנט", כאילו בנו — בישראל — האשם לכשלון שיחות קיסינג'ר. ממשלת ישראל שהחליטה באומץ לב שלא להכנע ללחצים שהופעלו עליה, ערב כשלון שליחותו של קיסינג'ר — האם נבהלה מעוצמת תשובתה עד כדי כך שיש צורך לשגר שרים לארה"ב, כדי לפייס שם מישהו? דומה שבמקום להרבות דברים, בכל כלי התקשורת בארץ ובעולם, עדיף שגם ממשלת ישראל תקדיש מספר שבועות ל„עיון מחודש" במדיניותה, לאור הנסיבות החדשות שנוצרו, אחרי כשלון שליחותו של קיסינג'ר.

אם יש מי שנפגע, הרי לא ישראל פגעה בקיסינג'ר, אלא שר החוץ האמריקאני פגע בצורה קשה ביותר במדינת ישראל. אם יש מקום להיפגע — הנפגע אינו הנשיא פורד, אלא מדינת ישראל שנשיא ארצות הברית מטיל בה דופי, כאילו היא כמניעת הסדר חלקי עם מצרים, שעה שהעובדות הן אחרות לגמרי.

לאור כל האמור, על ישראל לבחון מחדש את מדיניותה ועם כל הידידות שהיא רוחשת לארה"ב, בהכרח שתבקש לברר ביתר פירוט: האם זוהי ידידות על תנאי, או ידידות ללא תנאים וללא לחצים? אם הידידות שארה"ב רוחשת לנו מותנית מראש בהסכמתנו לקבל כל תנאי ש„הסטייט דיפרטמנט" יציג לנו, ספק אם מותר לנו להשליך את יהבנו על ידידות שכזאת.

ה„עיון המחודש" במדיניות דרוש, כאמור, לשני הצדדים — לישראל ולארצות הברית — כאחת ואל לנו להחפז בהסקת מסקנות, מה צפוי לנו, אם לא נקבל את הלחצים של ארה"ב ואל לה לארצות הברית לנצל יתר על המידה את „מכבש הלחצים" על ישראל. עליה להבין שככל שהלחץ חזק יותר, כן חזק יותר כוח ההתנגדות ללחצים.

הבירור בין ירושלים לוושינגטון צריך להתחדש רק אחרי ה„עיון המחודש" שיערכו שני הצדדים ולא תחת לחץ של זמן ולא באווירה של לחצים מדיניים וכלכליים, כפי שגורמים מסויימים מנסים לתאר זאת בדיווחיהם מבירת ארצות-הברית. ועל כולם, אל נשפע ואל נתפעל יתר על המידה מהרמיזות החדשות של נשיא מצריים אנואר סאדאת לפיהן כאילו הוא נכון להסדר, בתנאי שארה"ב תפעיל עוד קצת לחץ על ישראל.

בקור רוח, באומץ לב ומתוך ראייה מפוכחת יש לטפל בשיקום היחסים עם ארה"ב ולא מתוך עצבנות, כפי ששרים אחדים מנסים לטפל בנושא נכבד זה. העימות הזה עם ארה"ב היה צפוי ואלמלא פרץ עתה, היה פורץ בהזדמנות הקרובה ביותר, על רקע המו"מ עם סוריה, או עם אש"פ. ומכיוון שפרץ, כן הדין שיערך בירור מקיף ויסודי בכל הקשור במרקם היחסים בין ירושלים לוושינגטון, בל ייראו תלויים על בלימה!

חסד של אמת מול סחטנות

בראש מורכן, בצער ובכאב עמוק, קיבלנו את שלושים ותשעת הארונות עם עצמות חללינו שנפלו בשדה הקרב במלחמת יום הכיפורים. מאז תמו הקרבות, לפני שנה ומחצה, לא עבר כמעט יום שישראל לא תבעה מחדש מאת שליטי מצרים לאפשר לה לאתר את גופות החיילים הנעדרים, אך סאדאת לא עמד באף אחת מהתחייבויותיו בעניין זה. הוא דחה את התביעות הישראליות בתירוצים ערמומיים כשהוא מערים עובדות ומונע עשיית חסד של אמת עם גיבורי הקרבות.

ועתה כשהוא החליט להיענות לפניות ההפצרות המרובות, ולהחזיר את הגוויות, הפך עניין הומאניטארי למשא ומתן של „תן וקח", גם אם כלפי חוץ, בכלי התקשורת ודעת הקהל העולמית תיאר את הסכמתו להחזיר את הגוויות כמהווה הומאניטארי.

עם כל הרגישות שאנו מגלים לגיבורי המלחמה, עם כל הרצון העז לקיים את מצוות חסד של אמת עם הלוחמים שנפלו חלל בשטח האויב, כדי להביאם לקבר ישראל, יש מקום לברר: אם אמנם היה הכרח לקבל את תכתיבי המצרים בעניין החזרת הגוויות, או שמא היה זה מחובתנו לחשוף את פרצופו האמיתי של סאדאת שמבקש לנצל קרבנות מלחמה, כדי להשיג הישגים מדיניים ותעמולתיים, לרבות שחרור מרצחים?

שתיקתה של ישראל בעניין זה סייעה לשליט מצריים לקצור הישגים תעמולתיים, לזכות באהדת כלי התקשורת — על גישתו ההומאנית. וכדי להבליט זאת הוא גם דאג להביא לנקודת המפגש בכביש בלווה מאות עתונאים, כשנציגי הצבא המצרי חולקים כבוד אחרון ללוחמים ישראליים, לפי מיטב המסורת הצבאית המקובלת בעולם.

עם החזרת שלושים ותשעה הארונות עם עצמות הלוחמים, נותרו עוד, לפי כל הסימנים, בשטח האויב שמונה-עשרה גופות של לוחמינו. דומה שעתה הזמן, אחרי הופעתו ה„הומאניטרית" כביכול של סאדאת, שנדרוש ממנו בכל התוקף לאפשר לנו לבצע את התיפושים הדרושים, כדי ללקט את העצמות של שרידי הלוחמים, דבר שאגב התחייב עליו, בעת חתימת ההסכם הראשון להפרדת הכוחות בסיני.

ישראל נהגה כפי שנהגה, מתוך גישתה העקרונית לקיים חסד של אמת עם הלוחמים. מצריים נהגה בסחטנות. אל ניתן לה עתה להתחמק מלהשיב על דרישתנו הצודקת, לאפשר ביצוע התיפושים נרחבים אחרי שמונה-עשרה הגוויות של הלוחמים שנותרו עוד בשטחם.

משאל דעת הקהל של לואיס האריס:

תמיכת הציבור האמריקאני בישראל הגיעה לשיא שלא היה כמוהו

ניו יורק, 6 (עטס"א) — „הקבוצה הממעטת יותר מכל האחרות בהערכת הרגשות הפרו-ישראליים בארה"ב, ומגזימה בהערכת סכנת האנטישמיות, היא הקהילה היהודית עצמה" — כותב לואיס הריס, בעל משאלי דעת-הקהל, במאמר שהתפרסם היום במוסף ה„ניו-יורק טיימס".

הריס סבור, כי לא זו בלבד שאין ירידה בתמיכה בישראל, אלא שתמיכה זו אף נמצאת עתה בשיאה.

כראיה לדבריו מזכיר הריס משאל שמשרדו ערך לא מכבר. משאל זה העלה, כי 52 אחוז מכלל הציבור האמריקאני אוהדים את ישראל — עליה תלולה לגבי המצב שהיה קיים מיד אחרי מלחמת יום הכיפורים, כאשר המספר המקביל היה 39 אחוז בלבד.

„עכשיו, כאשר המיתוס בדבר ישראל הבלתי-מנוצחת איבד את תוקפו בעיני הציבור, גדלה התמיכה באספקת נשק לישראל", כותב הריס. „ברוב מכריע של 66 אחוז נגד 24 הביעו הנשאלים את תמיכתם בדרישה לספק לישראל את כל הדרוש לה בתחום הציוד הצבאי. עם זאת יש לומר, כי רק אחד מכל 4 אמריקנים מוכן לתמוך בשליחת חיילים אמריקניים למזה"ת, גם במקרה שישראל תובס על ידי הערבים. אולם זוהי אפשרות רחוקה מאד".

הריס מתייחס גם לטענות שהושמעו לאחרונה בדבר עקשנות שגילתה ישראל כביכול במהלך שיחות קיסינג'ר.

„למרות כל מה שנאמר בענין זה", כותב הריס, „אין כפנות מיוחדות, לא בקרב הציבור האמריקאני ולא בקרב המנהיגות של ארה"ב, לגבי מה שתואר כקשיחות ישראלית במהלך שיחות השלום. רוב איתן בקרב הציבור, ו-77 אחוז מכלל המנהיגים, מחזיקים בדעה כי הממשלה הנוכחית בישראל נוהגת בצורה סבירה בהתירותה להסדר שלום. למעשה יש תביעות מועטות בלבד מצד דעת הקהל האמריקנית, שישראל תחזיר את השטחים שכבשה ב-1967".

אשר לבעיית האנטישמיות בארה"ב מדווח הריס, כי היהודים האמריקנים מגזימים לאין שיעור בהערכת מספרם של הלא-יהודים ההוגים רגשי-איבה כלפי היהודים".

ועדת הכספים אישרה ערבות של כ־60.4 מיליון ל"י למפעל „נילית"

ועדת הכספים של הכנסת אישרה אתמול ללא התנגדות ערבות מטעם המדינה עד לסכום של 60.4 מיליון ל"י למפעל „נילית" בע"מ. הוועדה דחתה את הצעת חה"כ א. הדין לעכב את ההצבעה עד קבלת חומר נוסף.

בשנים 1972 ו-1973 אישרה הוועדה מתן ערבות של המדינה בשיעור של 80 אחוז מהלוואה בסך 62 מיליון לירות שבנק לפיתוח התעשיה הסכים להעמיד לרשות „נילית", למימון תוכנית השקעה במפעל בסך 130 מיליון לירות.

אתמול הוסבר לוועדה כי במהלך ביצוע ההשקעה התברר, כי כתוצאה מההתייקרויות, שינוי שער המטבע בארץ ובחוץ לארץ, הטלת היטל ביטחון על מפעלים מאושרים ותוספת ציוד לכערך הייצור במפעל, הגיעה ההשקעה בשני הפרויקטים ניילון ו-פוליאסטר, לכ-290 מ' לירות (כולל הרצה).

למימון חלק מההשקעה הנוספת, הסכים בנק לפיתוח התעשיה לישראל בע"מ להעמיד לרשות המפעל הלוואות נוספות בסך 70 מיליון ל"י ... רוה — בתנאי שהמדינה תערוב לפרעונן.

הוחלט איפוא כי על אותו חלק מההלוואה הנוספת, הדרוש למימון ההתייקרויות, תינתן ערבות של 22.4 מיליון ל"י דהיינו באותו שיעור, 80 אחוז על ההלוואה עד לסך של כ-90 מיליון לירות (כולל ההלוואה המקורית של 62 מיליון ל"י) ואילו ההלוואות הניתנות למימון תוספת ההשקעה יינתנו בבלי להגדיל את ערבות המדינה. באופן זה נתנה ערבות מדינה, על כל ההלוואה להשקעה הקבוצה בשעור כ-50 אחוז בלבד.

יתרת הערביות מטעם המדינה 5 מיליארד ל"י

בתשובה לשאלה של יו"ר הוועדה, חה"כ ישראל קרגמן, השיב בא כוח האוצר, מאיר פרידמן, שיתרת הערביות מטעם המדינה שאושרו עד היום היא כ-5 מיליארד לירות. מסך כל הערבויות שאושרו מאז הפעלת החוק בשנה 1958 היה צורך לממש רק כאחוז אחד, כהן כתוצאה בעקבות סיכונים פוליטיים.

בגין בוואשינגטון: הטענה שישראל אשמה בכשלון שיחות קיסינג'ר — היא בלתי צודקת לחלוטין

וואשינגטון, 6 (עטס"א) — מנהיג הליכוד, מר מנחם בגין, אמר היום כי הנשיא פורד הוא „ידיד גדול" של ישראל, אך הטענה שישראל אשמה בכשלון שיחות קיסינג'ר על שלב שני של הפרדת כוחות היא בבחינת „שיפוט בלתי הוגן לחלוטין" ו„אי צדק חמור".

מר בגין אמר את דבריו בשיחה עם צוות עיתונאים בתוכנית הטלויזיה של ה„נ.ב.ס" „פגוש את העיתונות".

לשאלה, אם הוא סבור שיחודשו המאמצים להשגת הסכם דו צדדי עם מצריים, אמר בגין: „מו"מ אפשרי תמיד, אנחנו בעד מו"מ". עם זאת ציין, כי אילו קיבלה ישראל את תביעותיו של סאדאת היה הדבר מסכן את יכולתה של ישראל להגן על עצמה.

מר בגין ציין, כי מעולם לא ויתרה שום אומה על טריטוריה שנכבשה במלחמה, כל זמן שמצב המלחמה הוסיף לעמוד בעינו.

בהמשך השיחה אמר מר בגין, כי הוא מכיר ב„אומה ערבית" המקיפה 20 מדינות ריבוניות על פני שטח של 12 מיליון קמ"ר. אשר האנשים המכנים את עצמם בשם פלשתינאים מהווים חלק ממנה. הוא הביע את דעתו, כי לא יהיה בכך משום אי-צדק אם אחוז אחד של העם הערבי יהיה תחת ריבונות של המדינה היהודית.

מר בגין הכחיש שהכריז אי פעם על מדיניות של „אף שעל", וטען כי הגבול הישראלי—מצרי יכול להקבע מחדש בסיני, במסגרת של הסדר שלום. הוא הביע את דעתו, כי מצרים יכולה להגיע להסדר עם ישראל באופן בלתי תלוי בשאר מדינות ערב.

עירק מתאוננת בליגה הערבית

סוריה חוסמת מימי הפרת

בגדד, 6 (עי"ר, עי"צ, יופי"ע) — עירק דרשה כינוס החוץ של שרי החוץ הערביים, במסגרת הליגה הערבית, כדי לדון „במצב החמור שנוצר עקב הצעדים של ממשלת סוריה הגורמים להפיכת מימי נהר הפרת".

סוכנות הידיעות העירקית מסרה בבקשתה לליגה הערבית, כי „ידוע שהצעד שנקט המשטר הסורי מאיים על חייהם של אנשים בשל מחסור במים, נוסף להרס שהוא יגרום לצמחים ולבעלי החיים".

שלטונות עירק מעריכים, כי סכנה מאיימת על פרנסתם של יותר מ-3 מיליון חקלאים, התלויים במימי נהר פרת לצרכי השקיה.

סוריה מטה את מימי הנהר, בשעה שמהנדסיה משלימים את בניית הסכר על נהר פרת.

סוכנות הידיעות העירקית הוסיפה, כי הפניה העירקית נערכה מאחר שממשלת סוריה לא הגיבה כלל על כל הפניות של ממשלת עירק שנעשו משך שנים רבות, כדי להגיע לכלל הסכם בהתאם לשיקולים של אחריות לאומית, צדק, הוגנות וכללי החוק הבינלאומי.

בגדד מאשימה את דמשק כי היא מטה את מימי הנהר מעבר לצרכים שלה, ובכך היא מאיימת על החקלאות וגידול הבהמות בעירק.

הפרת זורם דרך טורקיה, סוריה ועירק.

משקיעים ערביים רוצים להקים תחנת דלק בבריטניה

לונדון, 6 (עי"ר, עי"ר) — יתכן כי נהגים בריטיים יוכלו בקרוב לקנות דלק במחיר מוזל, בתחנות דלק שיקבלו את אספקתן בישיר מארצות ערביות.

השבועון הבריטי „אובזרוור" מסר היום, כי קבוצה של משקיעים ערביים בוחנת את האפשרות לפתוח, בחודשים הקרובים, רשת של תחנות דלק בבריטניה אשר ימכרו דלק במחיר ללא התחרות.

לדברי השבועון, כבר מחפשים אנשי עסקים ערביים אלה, עמם נמנה מוחמד מהדי אל תאג'יר, שגריר איחוד הנסיכויות הערביות בלונדון, תחנות דלק שניתן לקנות אותן בבריטניה.

תאג'יר אמר, „אנו רוצים לדאוג שהצרכן יקבל את הדלק שלו במחיר זול בכל האפשר, והדרך היחידה לעשות זאת, היא שנקים רשת שיווק משלנו".

הוא ציין, כי מפיקות הנפט מקבלות תמורת הנפט מחיר נמוך בהרבה מן המחיר הנדרש מן הצרכנים בבריטניה.

תאג'יר הוסיף, כי האנשים יוכלו לראות שאנו מספקים להם נפט במחיר זול מחברות הנפט, כי אז לא ידבקו עוד באמונה כי הערבים שמו להם למטרה להרוס את הכלכלה המערבית".

חוואתמה: ארצות ערביות מסוימות מנעו הקמת ממשלה פלשתינאית

ביירות, 6 (עי"צ) — בעקבות ועידות הפיסגה הערביות באלג'יר בנובמבר 1973 וברבאט באוקטובר אשתקד, עמדה לקום פעמיים ממשלה פלשתינית מהפכנית זמנית, אולם הלחצים שהפעילו ארצות ערביות מסוימות על המחבלים, מנעו הקמת ממשלה כזו — גילה היום נאיף חוואתמה, מנהיג החזית העממית לשחרור פלשתין, בהצהרה שפורסמה בעתון הלבנוני „אל קיפאח אל ערבי".

ההצהרה זו, לקוחה מתוך ראיון שהעניק חוואתמה לעתון, אשר יפורסם במלואו ביום ג' (מחר).

חוואתמה טען, כי מדינות מסוימות, שבשמן לא נקב, מנעו הקמת ממשלה פלשתינית בעקבות ועידת הפיסגה של אלג'יר.

בפעם השניה, אחרי הפסגה ברבאט, הפעילה מצרים וסעודיה לחצים על סיעות מסוימות של תנועת המחבלים, כדי שהקמת הממשלה הפלשתינית תידחה.

לחצים אלה, הוסיף חוואתמה, „עוררו סכסוך בקרב תנועת המחבלים, בין המצדדים בהקמת ממשלה „מתונה", מורכבת מבורגנים פלשתינאים, לבין אלה שצידדו בהקמת ממשלה מהפכנית. סכסוך זה הוא ששיתק את התכנית להקמת ממשלה זמנית".

איגרת ברז'נייב לסאדאת דנה בפניית מצרים לכינוס ועידת ג'נבה

קהיר, 6 (עי"צ) — „אל אהראם" המצרי מסר היום, כי האיגרת של מזכיר המפלגה הקומוניסטית הסובייטית ברז'נייב שנמסרה אמש לסאדאת, דנה בפניית מצרים לברה"מ ולארה"ב בדבר כינוסה של ועידת ג'נבה.

כמו-כן דנה האיגרת בצורך לקיים מגעים ולנהל דו-שיח פוליטי בין ברה"מ ומצרים.

היוונים והטורקים מוכנים לחידוש השיחות

וינה, 6 (יופי"ע עי"ר) — מזכיר האו"ם קורט ואלדהיים אמר היום כי היוונים והטורקים הקפריסאים הביעו נכונות לחדש את השיחות ולפתור את בעיות האי.

ואלדהיים אישר הודעה שפורסמה על ידי משרד החוץ האוסטרי לפיה יתנהל המו"מ בוינה.

עוד אמר מזכיר האו"ם כי טרם נקבע מועד להתחלת השיחות אך הוא מקווה שאלה יתחילו בסוף חודש אפריל וימשכו כשבוע ימים.

הנווטים הזרים מבקשים לשוב לעבודה בסואץ

קאהיר 6 (עי"צ) — הנווטים הזרים שעבדו בתעלת סואץ לפני הלאמתה ולאחריה, הגישו בקשות להחזירם לתפקידיהם עם פתיחתה מחדש של התעלה ב-5 ביוני — מסר היום העתון הקאהירי.

כ-90 אחוז מבין הנווטים הזרים, חלק ניכר מהם יוונים הגישו בקשות כאלה, אשר לדברי העתון יבחנו לאור הצרכים של רשות התעלה.

רשות התעלה ביקשה זה לא כבר מן הנווטים המצריים לשעבר לשוב לארצם.

נפטר פרופ' א. ד. ברגמן

(סוף מעמוד ראשון)

הלאומית הישראלית למדעים, יו"ר המועצה הלאומית לחקר החלל, יו"ר האגודה לקידום המדע, יו"ר כבוד של האגודה הכימית בישראל. בשנים 1953—196 שימש כיו"ר הוועדה לאנרגיה גרעינית בישראל וחבר המועצה הלאומית למחקר ופיתוח. הוא זכה ב„פרס ישראל" בשנת 1968 וב„פרס רובליק" מטעם האוניברסיטה העברית בשנת 1973. באחרונה כיהן כסגן נשיא האוניברסיטה העברית בירושלים ולפני כשבועיים סיים את כהונתו זו.

ארונו של המנוח יוצב היום בשעה 2 אחה"צ ברחבת בניין המנהלה של קריית האוניברסיטה בגבעת רם ובשעה 3.15 אחה"צ תצא הלוויה להר המנוחות בירושלים.

—

[illegible]:
יום שני, כ"ו ניסן, תשל"ה (7.4.75)

דברים להספדו של פרופ' ברגמן במכון וייצמן למדע

הרצאת הזכרון לפרופ' חיים וייצמן שנשא נשיא המדינה פרופ' אפרים קציר, נשא אתמול במכון וייצמן ברחובות הפכה לאזכרה משותפה לנשיא הראשון של מדינת ישראל ולפרופ' א.ד. ברגמן שהיה צריך לכהן כיו"ר לאותה הרצאה.

פרופ' ישראל דוסטרובסקי, נשיא מכון וייצמן עמד לפני ההרצאה על ייחודו של א.ד. ברגמן בהיסטוריה של המדע הישראלי ועל תרומתו הגדולה לפיתוח המדע.

נשיא המדינה בהרצאתו אמר בראשית דבריו: „הייתי בין אלה שזכו לעבוד במחיצתו, במכון וייצמן, בתה"ד, ברפא"ל ובנסיבות רבות אחרות. א.ד. ברגמן היה המדען הגדול ביותר שקם לנו ואשר פעל למען העם והמדינה במסירות שלא תתואר במלים" — אמר פרופ' קציר.

הגר"ע יוסף קורא להמשך התפתחותה של קריית שמונה

הרב הראשי לישראל הראשל"צ הגר"ע יוסף קרא אמש להמשך ההתפתחות של קריית שמונה תוך הקפדת התורה בתוכה.

הגר"ע יוסף הרגיע את בני המשפחות השכולות שיקיריהם נרצחו לפני שנה בהתקפת המחבלים בקריית שמונה, בדברי אגדה ובמשל משיבי נפש.

נגד הנהגת שעון קיץ

הראשל"צ הבטיח כי יביא בפני המוסדות המתאימים, בצירוף המלצתו החמה, את תביעת רבה של קריית שמונה הרב צפניה דרורי שהביע התנגדות להנהגת שעון קיץ בישראל, משום שהדבר גרם אשתקד לביטול מניינים ולסגירת בתי כנסת בשעות הבוקר, בשל יציאתם המוקדמת של הפועלים לעבודה.

עצרת התייחדות עם זכר החללים

הגר"ע יוסף הופיע אמש בעצרת ההתייחדות עם זכר 18 החללים מתושבי הקריה שנרצחו אשתקד על ידי המחבלים.

עצרת האזכרה נערכה במועדון „תקתונה".

הרב עובדיה יוסף אמר כי למען זכר הנרצחים אסור לנו להיתפס ליאוש. אדרבא, עלינו להתחזק בשמירת המצוות ולימוד תורה.

בעצרת דברו גם ראש העיריה אברהם אלוני, הרבנים המקומיים הרב אוהנה והרב צפניה דרורי, וכן הרב אברהם רביץ, מראשי חבר הפעילים.

בתום העצרת השמיע נער בן 13 מתלמידי ישיבת „מקור חיים" את סיום מסכת ברכות, שמתוכה למדו מדי ערב דף גמרא לזכר הקרבנות. נאמר קדיש ונערכה תפילה בציבור.

יצאה משלחת הקונגרס האמריקני

משלחת הקונגרס האמריקני שמנתה 22 חברי קונגרס משתי המפלגות בארה"ב ביקרה אתמול ביקור של 4 ימים ויצאה במטוס מיוחד של חיל האוויר האמריקאי לבריטניה.

בראש המשלחת עמד ציר הקונגרס תומס אוניל ממדינת מסצ'וסטס, אשר הגדיר את ביקורה של המשלחת בישראל, כביקור מהנה.

בתשובה לשאלה עתונאים אמר אוניל, כי הוא וחבריו תומכים במאמצי ד"ר קיסינג'ר ובחידוש שיחותיו באיזור.

בתשובה לשאלה אחרת אמר אוניל, כי מדינה פלשתינאית היא ענין לאומי ערבי ואין מקום שמדינה אחרת יתעסקו בכך, כולל ישראל. עוד אמר, כי הוא וחבריו יתמכו בקונגרס שישראל תקבל סיוע נאות כדי שתוכל לשמור על איזון הכוחות באיזור.

מר אוניל, שהוא אוהד מושבע של ישראל, אמר בתשובה לשאלה, כי קשרי ארה"ב ומצרים יכולים להיות הדוקים עוד יותר, אך לדעתו, שיפור היחסים עם הערבים אסור שיבוא על חשבון הברית ארה"ב בישראל.

סנטורים וחברי קונגרס מארה"ב נפגשו עם הרמטכ"ל ברמת הגולן

משלחת שניה של סנטורים וחברי קונגרס אמריקנים הנמצאת עתה בארץ כאורחת הכנסת, בקרה אתמול ברמת הגולן. חברי המשלחת נפגשו עם הרמטכ"ל, רב אלוף מרדכי גור, וסעדו בפיו סעודה.

כמו כן בקרו האורחים בקיבוץ גדות ובבקעות הקודשים לצורות על שפת הכנרת.

סעודת ערב לכבוד שר החוץ ההולנדי

ישראל מוכנה להאריך את מנדט חיל החירום של האו"ם ל-6 חודשים — אמר יגאל אלון, סגן ראש הממשלה ושר החוץ, בסעודת ערב לכבוד מקס ואן-דר-סטול, שר החוץ של הולנד ורעייתו, שנערכה אמש ב„בית בלגיה" בקריית האוניברסיטה העברית, בירושלים.

מר אלון בירך את עמיתו האורח והביע את דעתו כי המאמצים שהושקעו במו"מ עם מצרים לא היו לשוא, משום שכל הצדדים המעורבים — ישראל, מצרים וארה"ב — עדיין לא אמרו נואש.

בתשובתו לברכת שר החוץ הישראלי הטעים ואן-דר-סטול את שאיפת עמו להבטיח זכות לאומית לכל העמים. „יצאנו ממלחמת העולם השניה נחושים יותר בדעתנו שיש להבטיח חופש לכל העמים", אמר.

ערפאת יצא לקהיר לפגישה עם סאדאת

ביירות 6 (יופי"ע) — מנהיג המחבלים יאסר עאראפת יצא היום מריאד לקהיר, שם ייפגש עם נשיא מצרים אנואר סאדאת.

דובר „אל פאתח" אבו הישאם אמר כי ביקורו של עראפת בריאד, שבמהלכו נפגש עם המלך חאלד, היה „מוצלח ביותר".

הישאם קיבל מהמלך חאלד ומיורש העצר פאהד הבטחה כי הם דבקים ברצונו של המלך פייסל, שאמר „כי הוא רוצה להתפלל בירושלים לאחר שעיר זו „תשוחרר מהכיבוש הישראלי".

חאלד הצהיר כי ערב הסעודית תמשיך לתמוך בפלשתינאים.

סאדאת שלח איגרות לראשי מדינות

קהיר 6 (עי"צ) — הנשיא אנואר סאדאת שלח איגרות למנהיגי איראן, רומניה, צפון קוריאה, פאקיסטן, סרי לנקה, בולגריה ויפאן.

איגרות אלה, שנמסרו על ידי שר החוץ איסמעיל פהמי לשגרירי המדינות, עוסקות בהתפתחויות האחרונות בזירה בעקבות התמוטטות שליחות השלום של ד"ר קיסינג'ר.

ואלדהיים קורא למצוא פתרון לבעיה הפלשתינאית

אלג'יר, 6 (עי"צ) — מזכיר האו"ם קורט ואלדהיים, קרא היום כי הבעיה הפלשתינאית היא שאלת מפתח בקשר עם מציאת הסדר הסכסוך במזרח התיכון.

ואלדהיים שנפגש באלג'יר עם הנשיא הואריי בומדין, התייחס לדיונים הנערכים עתה לקראת פתיחת ועידת ג'נבה. הוא אמר כי לדעתו לא יתכן פתרון ללא מציאת הסדר לבעיה הפלשתינאית.

פצצה הוטלה לשגרירות יוון ברומא

רומא, 6 (עי"ר) — פצצה הוטלה לשגרירות יוון ברומא בלילה האחרון — על כך הודיעה היום המשטרה.

בהודעה צויין שנזק קל נגרם לשגרירות אך איש לא נפגע.

נמצאה הקופסה השחורה של מטוס התובלה „גאלאקסי"

סייגון 6 (יופי"ע) — „הקופסה השחורה" של מטוס ההובלה הענק מדגם „גאלאקסי", שהתרסק ביום ו', כאשר עמד להסיע יתומי מלחמה דרום וייטנאמים אל מחוץ למדינה, נתגלתה היום על ידי צוללן של הצי האמריקאני. כזכור, היו במטוס [illegible] וייטנאמים. לפחות 178 אנשים, ביניהם 243 יתומים מלחמה מצאו את מותם בהתרסקות המטוס.

משפט פומבי ייערך לרוצחו של פייסל

ביירות 6 (עי"צ) — משפט פומבי ייערך לרוצחו של המלך פייסל, הנסיך פייסל בן מסעד — על כך מסר היום העתון „אל האיאת".

לדברי העתון ישמע בית הדין השרעי את עדותם של שייך אחמד זאקי אל ימאני, שר הנפט הסעודי, ושל הממונה על הטקס, שנכחו בלשכתו של המלך, כאשר התפרץ בן מסעד ורצח את פייסל.

בית המשפט יעיין גם בצילומים של הטלוויזיה וישמע עדות מפי שומרי ראשו של המלך.

חנינה לאסירים מדיניים בערב הסעודית

ביירות, 6 (יופי"ע עי"צ) — המלך חאלד, שליט ערב הסעודית, הורה היום לשחרר את כל האסירים המדיניים, העניק חנינה לגולים המדיניים וקרא להם לשוב הביתה — על כך מסר רדיו ריאד.

בצו שפורסם על ידי המלך נאמר כי נקט צעד זה בעקבות צעד דומה של המלך פייסל, ששחרר כמה אסירים מדיניים לפני שנרצח בחודש שעבר. בשידור לא נאמר כמה אנשים ייהנו מחנינה זו.

מפגינים תקפו את סנטור קנדי

קווינסי, מאסצ'וסטס 6 (יופי"ע) — מפגינים, המתנגדים למיזוג הגזעים בבתי הספר, ניסו לתקוף את הסנטור אדוארד קנדי.

קנדי לא נפגע, על אף העובדה שמפגינים משכו בשערותיו והטילו אבנים לעבר הרכבת התחתית, שבה נמלט מהמקום.

הסנטור הדמוקרטי, הנמנה עם התומכים הנמרצים של מיזוג הגזעים בבתי הספר, בא לבית ספר מקומי ונתקבל על ידי כשלוש מאות מפגינים.

כעבור זמן, כאשר יצא קנדי מבית הספר, תקפו אותו המפגינים רק הודות לפעולתם הנמרצת של השוטרים ואנשי הבטחון שליוותו ניצל מפגיעה.

6 מצטיינים בתנ"ך בארה"ב — יבואו לחידון יום העצמאות בישראל

ניו יורק, 6 (עטס"א) — 6 תלמידים מצטיינים בלימוד התנ"ך, אשר זכו בפרסים ראשונים ושניים בתחרות התנ"ך הארצית שנערכה אשתקד בניו-יורק, עומדים לצאת היום לישראל כדי להשתתף בחידון התנ"ך הבינלאומי לנוער שייערך ביום העצמאות בירושלים.

השישה הם: דוד ג'י סידור מבית הספר העברי על ביהכ"נ „בית אמת" באנאהיים, קליפורניה, מסדר אליעש מישיבת פלטבוש, ברוקלין, ניו יורק, דוד גלאס מבית הספר על שם שלמה שכטר, ניו-ג'רסי, סטיבן לאו מקהילת „בית קודש" בקנוגה פארק, קליפורניה, בצמי סוברי מישיבת פלטבוש, ברוקלין, ניו-יורק, וברנארד ויין מבית הספר של הקהילה היהודית בסינסינטי, אוהיו.

השישה יבלו שבוע ימים בלימודים במתנ"ס-תנ"ך מיוחד, כהכנה לקראת החידון ביום העצמאות.

המשתתפים האמריקניים יהיו בין 28 צעירים שיבואו מ-17 מדינות כדי להשתתף בחידון התנ"ך הבינלאומי, שייערך בנוכחות נשיא ישראל, חברי ממשלה והלומדים בכירים בחקר התנ"ך.

מפעלים ליצור סרטי בלמים בדימונה

מאת סופרנו הכלכלי

120 מיליון ל"י מושקעים בשני מפעלים לייצור סרטי בלמים ולייצור מכונות וציוד ליציקות מדוייקות המוקמים בדימונה. במפעלים אלה, שפעלו עד כה בת"א, יועסקו בשלב ראשון כ-700 עובדים.

העברת המפעלים לדימונה תושלם בעוד כחודשיים אך הפעלתם תארך עד כשנתיים. המפעלים, „פריקשן מטיריאלס קורפוריישן" ו„קרמיק קסטינגס", ייצרו, בין היתר, חלקים מקוריים לכמה מחברות הרכב הגדולות בארה"ב, בריטניה, גרמניה, צרפת ושבדיה. חוזים בנושא זה כבר נחתמו. בשנת 1966/7 צפוי, לדעת החברות, ייצוא של 12 מיליון דולר לעומת 1.6 מיליון דולר כיום.

ליד המפעל בדימונה מוקם מסלול ניסויים באורך של 3.7 ק"מ לניסוי בלמים שעליו יוכלו מכוניות לדהור במהירות של 175 קמ"ש לשעה.

המר ובן מאיר

(סוף מעמוד ראשון)

הסנטור הודה למארחיו ואמר כי ההסברים שקיבל — יסייעו לו לעמוד ממקור ראשון על דעותיו של צבור גדול בישראל ולגבש את עמדתו בנידון.

בקנאוורן נפגש גם עם שרון

אתמול התקיימה פגישה גם בין הסנטור לבין אלוף אריאל שרון. בפגישה אמר שרון, כי „שום ממשלה שתהיה לא תוכל למסור את יהודה ושומרון ורצועת עזה". לדעתו, החזרה כזו תעמיד את שדות התעופה שלנו בטווח הארטילריה של האויב. מר שרון הציע הקמת מדינה פלשתינאית ממזרח לירדן, שם יש רוב פלשתינאי. „ממערב לירדן — יש רוב יהודי" אמר והוסיף „נישאר לעולם על הירדן".

בפגישה נכח נציג שגרירות ארצות הברית אשר הרבה להתעניין בפעולות „גוש אמונים" ובחלקו של מר שרון בפעולות ה„גוש". מר א. שרון הדגיש בפני בני שיחו כי הוא תומך בעבודות „גוש אמונים" ובפעולותיהם.

בתשובה לדברי הסנטור שאמר כי ארה"ב אינה יכולה לסכן את עמדה במזה"ת ע"י תמיכה בלתי מוגבלת בישראל, — אמר שרון כי מדינות מתפתחות לא יסמכו על ארה"ב כי „בעצמה, אם זו תפקיר את ישראל, במיוחד נוכח ההתרחשויות האחרונות בוויטנאם בקמבודיה ועוד.

פנחס ספיר יצא לאוסטרליה

יו"ר הנהלת הסוכנות היהודית מר פנחס ספיר יצא אתמול בבוקר יחד עם רעייתו לאירן, אוסטראליה וארה"ב לחודש ימים, בענייני המגבית ועליה.

לפני צאתו אמר מר ספיר, כי באוסטרליה קיים פגישות עם אנשי המגבית היהודית המאוחדת היו"ר מר פרנק לאוטנברג והמנכ"ל מר ארווין ברנשטיין, ודן עמם בתכניות להגברת הפעולות של המגבית בחו"ל. כן קיים מר ספיר פגישות עם יו"ר חבר הנאמנים של הסוכנות היהודית, מר מקס פישר ודן עמו בענייני העליה בחו"ל ובדרכי המאבק בחרם הערבי.

שני שודדים ל־5 שנות מאסר בפועל

שני גברים מחיפה שהורשעו בשד כספו של סנגלר נדונו אתמול בבית משפט המחוזי בחיפה ל-7 שנים מאסר, מהן 5 שנים בפועל.

הנאשמים יעקב לוי בן 25 ויצחק מזרחי בן 22 הודו בפני השופטים א. פרידמן ג. יהודאי וא. כרמי בעובדות שיוחסו להם בכתב האישום, לפיהן ארבו לפני חודשים בחשכת הלילה לסנגלר יעקב הירמוביץ בן 68, בעת שזה פנה את המנדלריה תקפוהו באכזריות ושדדו ממנו סכום של 15,800 ל"י. בעקבות החקירה נעצרו השנים וגם הכסף נתגלה.

7 ניספו במפולת שלג בשווייץ

בלינצונה, שוויץ, 6 (עי"ר) — 7 אנשים, כולם בני משפחה אחת, נהרגו היום כאשר מפולת שלג כיסתה את בית הנופש הכפרי שלהם בעמק בלניו שבאיזור טסין בשוויץ.

צוותי הצלה עבדו בעיפול כבד כדי להגיע אל מקום האסון המוקף שלג רב.

תצפית

עדיפותם של מקלטים משפחתיים

(ח"פ"ן) הרשויות הנוגעות בדבר פועלות כדי להשלים את מיכסת המקלטים הנדרשים בכל יישוב בארץ, הובהר שתוך פרקי זמן קצרים, יחסית, „תכוסה" הארץ ברשת המקלטים בהיקף סביר.

עם זאת קרא תת-אלוף יצחק וייד, ראש הג"א, להיערך גם לבניית מקלטים משפחתיים. אלה, שייבנו אשר לאחר הבדיקות הנדרשות, יוקמו בחצרות הבתים או בסביבה הקרובה. עוד צויין, כי יש דגמים שונים של מקלטים משפחתיים, מהם גם דו-משפחתיים ותלת-משפחתיים.

הגורמים הנוגעים בדבר נכונים לסייע בהקמתם, על-ידי העמדת מקורות להלוואות, בתנאים נוחים וסבירים. בהקשר זה צויין תת-אלוף וייד כי תמיד יש להעדיף את המקלט הקרוב לבית ולא להסתפק במקלטים ציבוריים מרוחקים. בהשקעה כספית לא גדולה, יחסית, ניתן, כדברי ראש הג"א, „להבטיח שלווה בלבבות".

לבית ריזין

(כ"ה) האדמו"ר ר' משה-מרדכי העשיל, זצ"ל, מקופיטשניץ, שנסתלק במיטב שנותיו, ייצג את סגולת המידות של האדמו"רים לבית ריזין: אמונה זכה ו„בד-בהתורתו, אהבת ישראל ואהבת הבריות.

לאחר פטירת אביו, הרב ר' אברהם-יהושע, זצ"ל, לפני שמונה שנים, המשיך את השושלת ובית מדרשו בבורו-פארק, ניו-יורק, המה חסידיו מקרוב ומרחוק שבאו לבקש אורו וחכמתו. מרץ רב השקיע במוסד החינוכי „בית אברהם" בפתח-תקוה, שנוסד על ידי אביו.

בערב פסח נפטר והובא למנוחות בטבריה ליד ציונו של אביו.

טלוויזיה יהודית בדרום אפריקה

(א"ב) בדרום אפריקה אין עדיין טלוויזיה, ועתה גומרים שם את כל ההכנות להפעלתה בשנה הבאה. מערכת הבניינים והאולפנים החדשים תהיה מן הגדולות והמודרניות בעולם.

גם הקהילה היהודית באפריקה הדרומית מבקשת להשתלב בהכנות הטלוויזיה והרב בנימין צביאלי, מנהל המחלקה לדת ולמסורת בטלוויזיה הישראלית, העושה עכשיו בשליחות חינוכית בדרום אפריקה, מסייע בידיה מבחינה מקצועית. הוא הוזמן ע"י שירות השידור הדרום-אפריקאי לסייר בכל האולפנים המתוכננים ולהפגש לשיחות עם המנהלים השונים.

הרב צביאלי אף הוזמן להשתתף בתכנית רדיו בשידורי השידור הדרום-אפריקאי וכן ירצה על הנושא „השפעת המלחמה על הדת" באוניברסיטת „רנד" הידועה. גם באוניברסיטאות אחרות, עוסקים עכשיו בטלוויזיה ובתיאוריה של הקומוניקציה ההמונית והוא הוזמן להרצות על נושאים אלה בחוגים אקדמאיים שונים.

יצויין, כי לפני יציאתו לשליחותו אישר הרב צביאלי שורה ארוכה של תסריטי תכניות „מורשה", שאחדות מהן הוקרנו לפני זמן קצר: הרפואה וההלכה, חסידות ברסלב, שמחה הלצברג „אבי הפצועים", ועוד.

פינלנד — ישראל — בריה"מ

(ד. יוסיפון) פינלנד, שכנתה של רוסיה, נחשבת, באופן טבעי, כידידתה של בריה"מ. והנה, מפרסם העתון הפיני הנפוץ „אואוסי סואומי" מאמר-מערכת נרחב בשם „מוסקבה והערבים", הרואה את יחסי בריה"מ וארה"ב כ„מאבק על אוצרי הנפט". כן טוען העתון שהמתיחות באזור הקרוב רצויה לבריה"מ, אשר היתה רוצה להגביר את נוכחותה הצבאית בים-התיכון.

„אין זו הפעם הראשונה", כותב היומון „רוסיה הסובייטית", בטאונו של מרכז-המפלגה הקומוניסטית ומועצת המיניסטרים ברוסיה, היוצא במוסקבה, ש„העתון הפיני חוזר על דברים אנטי-סובייטיים, המופיעים בסוריה של העיתונות הציונית".

מורים בקאהיר אינם חוסכים שבטם...

(ה.) על הכאת תלמידים ע"י מורים כותב מחמוד מהדי ב„אלאהראם" הקאהירי, בין היתר: במחצית הלימודים הראשונה של שנת הלימודים הנוכחית היו בבתי הספר בקאהיר מקרים שמורים פגעו בתלמידיהם בין אם בכוח ובין אם בקללות. פרטי המקרים הגיעו אל המשטרה ולפרקליטות. במקרה האחרון שהובא בפני הפרקליטות הועברה תלמידה, מכיתה ה' של ביה"ס היסודי, למכון לשיתוק ילדים כדי לבדוק את השיתוק שבפניה לאחר שמורה סטרה לה על לחיה. מקרים אלה יישנו, כותב מהדי, כל עוד שארית מערכת החינוך הנוכחית כמו שהיא, כלומר: אחריותו של המורה מתמקדת בהקניית ידע בלבד, דבר המניע כמה מהם לנקוט בכל הדרכים למימוש מטרה זו, וכל עוד יישארו התנאים הנוכחיים של המורים, המביאים כמה מהם לסוג של נקמנות שהם עצמם אינם חשים בה.

האם זוהי תופעה חדשה ועולה מפעם לפעם או שזוהי חזרה להכאת התלמידים, מאחורי גבה של המדינה? — שואל העתונאי המצרי.

אגב

בלי חיוכים

[illegible]

להפגין נוכחות

[illegible]

שורש הרע

מאת מ. איידלבוים

...ן שליחותו של שר ה־ אמריקאי, ד"ר הנרי ...'ר, העמידה בפני בצב קשה מאד, מצב שמרם צד יפתיים. אם כי ע־ קדם לדעת במה תתב־ רעתה התרשה של ואי־ ן לבני ישראל, מבחי־ פית. כבר מיהרו שופ־ בית הלבן והבפיים ד־ ם ואף קיסינג'ר והצי־ ורד, להודיע ברמז ש־ ישתנה.

שאנו נכנסים לעימות עם הגלויים הסמויים, לרבות תוסדים ומעבידים פני מדי־ גנים ליקראל כשידינו על לעומה שונאינו, שלידים בה, כתנו במעט אפסי. ל־ בת אדם כחול הים. להם בחו להשבית במידה רבה, ובעולם כולו את התעשיה ועה, ואת התיסום בבתים. דולארים להשקיע בתע־ לארים שלהם משוחדים בע־ בעלי תעשיה ומסחר האף נוסף לכך, יש להם קשרי בן לרשותם עתונאים בער־ בי המשכירים את עטם. גם מסורבים אידיאולוגיה זגלים ואותה רוצים לקדם, אנשי בלאכה ועולים שכר אכתם. יבוא מחר אחד ו־ ם מבין והקיליה, יעברו אל שני. כאמור, גם המימשל גם כל זאת, יודע המבשל לא כלום אי אשר. אי וא בלי כל הכנה אל הקהל היום הדלנו להיות אוה־ כים של ישראל, שבמשך היינו תומכים בה ובמקר־ לנו ידידים אחרים וטובים משל צריך להרץ את מע־ יכול לעשות זאת בלי בישראל? אם כן, תע־ ישראלית מחושבת ומ־ עין שטיפת ראש של דעת עשה הממשל, כפי שכבר בר, זה חודשים. היה ב־ דיך את הדברים ולגלות שבדבריהם, אבל הגוי העדיפו לשכנע את אורחי הרגיע את היהדות בארצות ין לחץ ואין לנו ידיד בא־ מקיסינג'ר, חלילה להכ־ חשבות זרות וקנתניות, וכן במה שנוגע לנשיא.

הברית, למרות שנאתו המטורפת של קדאפי. ברור שהערבים כשלעצמם אינם מהווים בעיה שאי אפשר להת־ גבר עליה. לא שם עיקרו של השו־ רש. שורש הרע בדטאנט שכפה קי־ סינג'ר על ארצות הברית.

מבין מדינאי העולם שידעו את מוסקבה היה צ'רצ'יל היחיד שמ־ עולם לא שינה את דעתו עליה, או־ לי היתה זו הסיבה העיקרית שבג־ ללה לא השכילו המתוכים לכרות ברית עם סטאלין בטרם פלש היט־ לר לפולין. הוא ידע שבמוסקבה שו־ רש הרע בעולם ואי אפשר לסמוך על ידידותה ומחוקה לבגוד בך כל איפת שתבוא ההזדמנות הראויה. סטאלין, שכאילו היה מוסכם ברעתו להצטרף נגד היטלר — שבלשונו היה הגורע בעולם המשעבד של המתונים ועמים — הפך עד מהרה את עורו והצטרף אל היטלר הש־ ליך את העולם לפי השטן. אומנם, לאחר שלושה הנאצים לרוסיה עשה צ'רצ'יל כמיטב יכולתו לעזור ל־ רוסיה במלחמה הנואשה. צ'רצ'יל ידע שלא להשגיח עליו בשבע עי־ ניים. ואכן, מיד הוכיח שאינו מקיים הבטחה שנתחמה בברית דמים וכמ־ עט שכבש את אירופה, לולי גלה־ מו בו. צ'רצ'יל הנה רעיון לחסל אותו ולהתמיד את הסכנה האורבת ל־ עולם. אך אמריקה התנגדה ועם זאת קיבלה את עצם ההנחה של צ'רצ'יל שאין לתת למוסקבה דריסת רגל ב־ מקומות הרגישים ביותר. בפוליטון שבאמריקה נגלו מסך הברזל. טרומן קיבל את דעתו ומאז שמרה ארצות הברית על צעדיה של מוסקבה ולא נתנה לה דריסת רגל בכל מקום ש־ הוא. סטיה קלה של דאלס גרמה ל־ פירצה הראשונה — הוא התחרט ע־ ליה, אבל את הנעשה לא ניתן היה להשיב. קנדי וג'ונסון הלכו בעקבות טרומן. רוסיה גורשה מקובה וב־ וייטנאם טעה ג'ונסון ובגלל התער־ בותו המדינית ומשפעל, לא היה עקבי. הוא היה יכול לחסל את המל־ חמה אילו היה לו די אומץ.

השלום והדטאנט

על כל פנים, באותם הימים לא העזו הערבים להרים ראש, אם כי היכולת היתה בידם. עד שבאו ניקסון וקיסינג'ר והפכו את הקערה על פיה. הם הכריזו על שלום בימיהם, ולכל השחות לשני הדורות הבאים. כיצד? דטאנט עם רוסיה. בלי דטאנט עם רוסיה לא ייתכן השלום, אבל תחת שידרשו הם מרוסיה התפייסות מצדם שילמו הם בויתורים על חשבונה של אמריקה וחשבון אחרים. וייט־ נאם, קמבודיה ויוון אינם אלא קר־ בנות של הדטאנט, וכן כל הנסיגות הפוליטיות האחרות. אמנם, במלחמת יום הכיפורים, ולהלכה עוד לפני כן, כבר ידע קיסינג'ר שאין רוסיה מק־ יימת את הבטחותיה וחזלל באופן אינטנסיבי לחסום את התפשטותה של רוסיה באיזור רגיש כמו המזרח התיכון, הגשר בין אירופה, אמריקה ואסיה. הוא החל בהידברות עם מצ־ רים. הכוונה היתה גלויה — דטאנט כן, אבל יש גבול. הגבול הוא המז־ רח התיכון. מלחמת יום הכיפורים דימנה לידי קיסינג'ר הזדמנות יוצאת מן הכלל. בגלל המחדל השגיאות הרבות של ישראל, הצליח קיסינג'ר להציל את מצרים ממפלה ניצחת, להופיע כ„אחי היקר להתבצר במב־ רים ולהחזיק את רגלי מוסקבה מ־ שם. אכן, התוצאה ידועה. תחת לחץ נאלצנו לסגת והלחץ לא רפה.

קיסינג'ר שב כגיבור לארצות ה־ ברית. כולם הריעו לכבודו. אבל, בדיוק כמו שהפסיד במדיניות ה־ דטאנט שלו, כך נפל במלכודת ה־ נפט שפרשו לרגליו סאדאת ופייסל. הוא ראה את עצמו מתבסס בארצות ערב. וחשב שסאדאת, פייסל וידי־ דיהם הם בכיסו ולא הרגיש שהתיפך הוא הנבוך, כך נקלע קיסינג'ר לשתי מלכודות שהוא עצמו טמן לרגליו: הדטאנט עם רוסיה והקנוניה הפרו־ ערבית. עכשיו הוא עומד לפני שוקת שבורה. יודע הוא ויודע הנימשל ב־ וושינגטון שמדיניותו של קיסינג'ר הוא אסון לארצות הבריה. אין די לעולם להשביע את תאותם של ה־ ערבים. ישראל אינה דיה לשבור את רעבונם. הם רואים את עצמם כגורם המכתיב לאירופה ולארצות הברית. הנפט הפטרו־דולארים הם נשק ש־ אינו נופל מפצצת אטום. כמה יסבול העולם ממכת הנפט מהאיסלאם ה־ מטורף של קדאפי ושאר הפנטים. דוגמת פייסל כזרצח לאחרונה? ו שוב רואים בעין פקוחה את הדטאנט כשורש הרע השולח את עצפיו לכל רוח ועבר. הוא שהכשיל את קיסינ־ ג'ר מראשית דרכו אל המזרח התי־ כון, הוא שהשפיע על סוריה והד־ ריך אותה להשבית את המשא וה־ מתן שבקאהיר ובתל־אביב. כל זה אינו דבר שאנו מחדשים ומגלים. כולם מודעים לכך.

פיסנות אינה משתלמת

הקונגרס הוא כיום השולט האמיתי בוושינגטון, ולא פורד וקיסינג'ר. בידיו חומר למכביר להוכיח מער־ תיו והטעיותיו של קיסינג'ר. ייתכן שמזכיר המדינה שיבוא אחריו לא יהיה ידיד שלנו, וריצ'ארדסון ודאי אינו ידיד ישראל. אבל זאת ברור, יהיה מי שיהיה — הדטאנט הנו פגר מת. אם ירצה בו — ואין איש שלא ירצה בשלום עם רוסיה — יה־ יה זה דטאנט אחר לגמרי. רוסיה, אם תסכים ותרצה בשלום עם ארצות הברית — תזדקק לתת תשלומים תמורת השלום. במלים אחרות, אמ־ ריקה תחזור לשלוט למדינה, כמע־ צמה שיודעת מה שלפניה. אמריקה לא תסבול קנוניות ותדע להגיב על־ הן. המצב ישתנה לאור שינוי יסודי זה במדיניותה, ואז, רק אז, תוכל לשפוט בלי אשליות מהי מדיניות מאוזנת ולא תוסיף לבקש רווחים קלים על חשבון הזולת — ביחוד דידן, על חשבונה של ישראל. פשוט ההיסטוריה מלמדת שהפייסנות אי־ נה משתלמת והיא מתנקמת. דבר זה אנו למדים, בין היתר, מטימשותו של צ'מברלין. ההיסטוריון המבריק מהרווארד, הנרי קיסינג'ר, שכח את תורתו ועכשיו הוא לומד זאת מ־ נסיונו הוא. המסקנה, אל יאוש, אל מבוכה ואפאתיה.

...ונית

האנטי־ישראלית, שכא־ הולה מכבר, לבשה צורה לונדון וניו־יורק במסו־ יסינג'ר. „הפקיד הבכיר" הדריך את העתונאים ב־ לונדון וניו־יורק, את תמ־ דוך שמטעו מכמה עתונ־ מלו שבגלל ישראל נכשלו שכן ישראל הקשיחה את יותר מבלי לדרוש תמורה הוסיפו שישראל עתידה ל־ כך. עתונאים אלה כת־ מה שכתבו, אמרו מה עת הקהל האמריקאית עתונאים שבגלל ישראל ינג'ר ואם תפרוץ מלחמה, ו, הרי זה באשמת ישראל. מדנו בארצות הבריה כך, ולם על אותו כמה וכמה. ראל כעם ישראל — כשם עם לבדד ישכון ובגויים לא לא איכפת להם מה שקר־ זה, כבודות מדינת יש־ לנו לא נפט, לא פטרו־ ולא כזה אדם כחול הים. שראל אינם שקולה. בכף ליטיקה נגד המוהר הער־ הוא מצבנו. כוחנו בצדקת בוחנו ברצוננו העז לחיות כוחנו באמונתנו ותוקפה ש ה' עמו...

גראה מצבנו, כאילו אין לעשות רצון הנשיא וקי־ הכנע לסאדאת ולאסאד אולם, אין לך דבר בלתי הפוליטיקה המשתנה ב־ יד. הבה נראה מהו המצב אמיתו של ארצות הברית, ביר או חבריו לדעה משק־ ונה את האינטרסים של ערבים לא צצו בין לילה. ...בים עולה יחד עם הציר־ תרצו — יחד עם שיבתנו הראשון שהלם ששיבתנו יבה למדינה מחודשת ב־ בעידן הציוני עלתה על זו לא ירדה מעל סדר יומה ומשית העולמית. גם הנפט היום. בתחילת שנות ה־ צליחה ארצות הבריה לד־ גלי ידידותה — בריטניה כבר אז נהפך הנפט ל־ צרך שמחירו עלה באופן אראמקו" נוסדה באותן ה־ ריקה נעשתה אהובות ה־ סעודיה, עד כדי כך ש־ זולט השש מפניה וגמר ך לו להשתדל בשביל ה־ מי היהודי. כל הדברים ה־ ודשו, ובכל זאת לא נעצ־ הברית בכל אותן השנים ים. אפילו בעת הזרם ש־ לחמת יום הכיפורים לא ג לספק נפט לארצות

...תרים דוחים ...ת „הקשר" עם אש"ף

ם השחורים" מכחישים כל ות בענין קיום מגעים בין בין, אש"ף בפריס. ים גם, כי הפרסומים מ־ צת המנתרים", שהוו דע־ נהיג התנועה שלום כהן יה זו הוא שסמך מאחורי — אינם נכונים. אלה משתקפים בקבלנה, יטית שהוגשה מטעם הפר־ ור לשתי ידיעות שפורס־ „הארץ" בנושא ושהסמו־ ים בהן „לשון הרע" נגד שלום כהן. , באמצעות עו"ד שלמה טוענים כי אין גוף בשם „מנתרים" וכי דוברי אותו ם חברי המנתרים. נים, כי המנתרים אינם גע עם האויב, אלא עוי־ זמה באפליה בארץ. ייעיד לפני שופט השלום של.

...ע שוחד לבחון שריד הרישוי

ולון בן 36, שנאשם כנו־ ר את מבחן־הנהיגה בכו־ כלת, בחר בדרך שכנוע יום ה' לפני הצהרים, בעת לה, הציע לבחון בבי פרב־ לירות כדי שיעבירנו את

5 אחוז מהמשפחות בירושלים מחליפות בכל שנה מקום מגוריהן בתוך העיר

מהם אזורי המגורים המועד־ פים? אילו שכבות דוחות אוכ־ לוסיה ומדוע? האם הייחוד ה־ ירושלמי מתבטא גם בתנועת ה־ הגירה הפנימית בה? בשאלות אלה עוסקת עבודת מחקר ש־ נעשתה באוניברסיטה העברית במחלקה לגיאוגרפיה על־ידי ר־ אובן גולדברג, בהדרכת פרופ' א. שחר. המחקר עוקב אחר תה־ ליך נדידת האוכלוסיה היהודית בשנים 1966—1970.

מסתבר כי ייחודה של ירוש־ לים מתבטא גם בדרך ההתנהגות ה הציבורית.

ירושלים הרים סביב לה — והתופעה הזאת בה מגבלות, כי־ ההאב לטבעה הנוף ההררי, כי־ תוך שלוחה. רוב התושבים מח־ ליפים מקום מגורים ישן בחדש בוחרים במקום הנמצא במרחק קצר מביתם הקודם ובתוך השלו־ חה. לתופעה סיבות כלכליות, חברתיות, פסיכולוגיות ובירוש־ לים — גם דתיות. החוקר סיווג בירושלים שמונה שלוחות והבנו שרובן פועלות כיחידות הגירה מובהקות.

השלוחות הן: שלוחת הרב בר־ אילן, שלוחת הקטמונים, שלו־ חת הרצוג־עזה, שלוחת בית ו־ גן, שלוחת שדרות הרצל, שלו־ חת קרית היובל, עיר גנים ו־ קרית מנחם, שלוחת גלעין ה־ עיר, שלוחת הגבול (מוסררה, שמעא, בקעה, תלפיות, ארנו־ נה). שתי האחרונות הן מוב־ הקות פחות מהיתר.

השאלה המתעוררת היא — האם דגם השלוחה פועל רק ב־ עיר הררית או גם בעיר אחרת? מחקרים בארה"ב מכירים תופעה של מרחק הגירה קצר אך שם רמת היציבות נמוכה בהרבה מזו שנמצאה בירושלים. 20% מתו־ שבי הערים האמריקאניות, לעו־ מת חמישה אחוזים בירושלים, מחליפים מקום מגורים בכל ש־ נה.

התופעה ירושלמית אחרת ש־ עליה עומד המחקר קשורה ב־ מדיניות פיתוח העיר. בעוד ש־ ברוב הערים נדידת האוכלוסיה מהמרכז הצפוף לשולים, ובדרך זו מתפתחת העיר. הרי שבירוש־ לים נמנות מהשוליים פנימה. ישנו תהליך של יציאה לאיזור הגבול המקיפים את העיר. אזו־ מילוי החללים הפנימיים וכוב־ יציאה לאיזור הגבול המרוחקים יותר ומילוי החללים הפנימיים החדשים.

הרעיון שביסוד מדיניות פיזור והתפשטות זו, הינחה את מתכ־ נני ההתיישבות בארץ מתמיד — חיזוק אזורי הגבול כצעד ראשון. אלא שבירושלים תהליך מילוי החללים הפנימיים קצר ויעיל יותר מתהליך יישוב הגליל וה־ נגב.

המחקר מצא כי האיזור שהיה בגבול מדיני עד שנת 1967, לא הרתיע מעולם תושבים מלבוא ולהתגורר בו, אם רמת הדיור היתה מספקת. לממצא דומה ה־ גיע גם מחקר שנערך בטול־ כרם. מסתבר כי האוכלוסיה מ־ שני צידי הגבול הישראלי־יר־ דני שעד 1967, לא נבהלה מה־ רעיון של מגורים ליד הגבול.

המרכז העירוני בירושלים אי־ נו מתנהג באופן יוצא דופן — משפחות עוזבות ושירותים מס־ חריים נכנסים — ממש כמו בכל עיר אחרת. רק 26% הוא הממ־ צע השנתי של הנשארים לגור במרכז.

השיקול המכריע של הירושל־ מים, או כל תושבי כל עיר אח־ רת, בבחירת מקום המגורים הוא איכות הבניה ורמת הדיור. אזורי יוקרה וותיקים (כמו דרום רחביה וטלביה) אינם מהווים אזור הע־ דפה. שכונות חדשות יחסית ש־ נבנו באיכות ירודה (קרית יובל והקטמונים) הפכו מהר מאוד ל־ איזור דוחה אוכלוסיה. גם ה־ בניה של תעשיה ומלאכה מב־ ריחה תושבים מהשכונה (רומ־ מה ותלפיות). התושבים מעדי־ פים שכונות חדשות הבנויות הי־ טב.

מהן ההתפתחויות בתנועת ה־ הגירה מאז 1970? איזה השפעה יש לאיחוד העיר והאוכלוסיות היהודית והערבית? מהם השי־ נויים החברתיים שחלו בכל שכו־ נה בשנים האחרונות ומהו ה־ תוכן החברתי של ההגירה?

שאלות אלה ואחרות, המת־ עוררות בעקבות ממצאי המחקר של המחלקה לגיאוגרפיה, מצ־ ריכות עבודת עוקבות בכל ה־ קשור להיבטים הסוציולוגיים, ד־ מוגרפיים ואורבניים של ההגירה הפנים־עירונית. מחקרים כאלה יוכלו להשתמש בשיטות המחקר אשר פותחו בעבודה זו, ושעיקרן שימוש בקלפי ומרשם התוש־ בים כמדד רגיש ביותר למעקב אחר תנועת אוכלוסיה (מחקרים דומים שנעשו בתחום זה השתמ־ שו במדדים פחות רגישים כמו — חברות גאז).

הניסיון הראשון שנעשה בארץ למדידת המערך המרחבי של ה־ הגירה הפנים־עירונית, נעשה בי־ רושלים. המחלקה לאריש ולמד־ כון של העירייה, יחד עם קרן המילגות של מפעל הפיס, הש־ תתפו במימונו. לדעת עורך ה־ מחקר, השיטות שפותחו בו עשו־ יות לשמש כנקודת מוצא לתכ־ נית אב עירוניות בכל עיר אחרת. התכנון העירוני בעתיד, ההחלטות על חלוקת שירותים, בניה, מוסדות וכו', יוכלו להת־ בסס על מפה אמינה ומדוייקת של תנועת ההגירה הפנים־עירו־ נית.

סיוע תקציבי ישיר במקום פטור בעד ייצור בטחוני

מאת יצחק דויטש

לאחרונה גילתה מחלקת ה־ פיקוח של המכס פרשה של הברחות חומרי גלם שנועדו ל־ ייצור עבור מערכת הביטחון — אף השוק האזרחי. החקי־ רה של החשודים עודנה בעי־ צומה. מוקדם לקבוע האשמה כבר בעלי המפעל אבל אפשר כבר לקבוע מסקנות חשובות לגבי השיטה המאפשרת זרי־ מת חומרים עתירי־מס לשוק הפתוח כזמן שלא שולם עלי־ הם כלל מס.

הענין פשוט בתכלית: מפעלים ה־ מייצרים עבור מערכת הבטחון נה־ נים מפטור ממכס בשביל החומרים המיועדים לייצור זה. כך הדבר ב־ מתכות שונות לייצור ציוד, פריטים למכשירים אלקטרוניים ואף בדים מסויימים המיועדים לביגוד וכו' ו־ כדומה. הפטור ממכס ניתן לפי סעיף בפקודה הקובע שחומרים לציוד בט־ חוני פטורים ממכס בתנאי שישרתו למטרה האמורה.

מערכת הבטחון מקבלת את הציוד המוגמר בודקת אותו מנקודת מבט שלה: האם הוא עונה על התקן ה־ צה"לי ומשרת את צרכי הלחימה. אין היא עורכת בדיקה כדי לוודא אם הוכנסה במוצר כל הכמות של חומרי הגלם שיובאה פטור ממכס. ב־ עצם, גם אין לה כלים לצורך בדיקה זו ואין הנושא מעניינה כלל.

שלטונות המכס אינם יכולים לב־ דוק את המוצר המוגמר. הוא מגיע לחילות ולחידות שם עוסקים בצד המבצעי: אימונים או כוננות. גם במחסני החירום הדגש הוא על הח־ זקה נכונה. אבל לפקחי מכס אין מה לעשות שם. גם אילו היו מעני־ קים למכס אישורי כניסה לעריכת בדיקות ציוד ביחידות צה"ל, ספק רב, אם כוח האדם העומד לרשותו היה מספיק כדי למלא משימה זו. מה גם שלא חסרות בעיות דומות במערכת האזרחית עצמה.

בעקבות הפרשיות למיניהן ביטל משרד האוצר את הפטור. הוחלט ל־ עבור לשיטת מימון המכס באמצעות תקציב ישיר.

פירצה קוראת לגנב

עד לביטול הפטור נשאר המצב פרוץ. המפעלים, מקבלי חומרי גלם פטור ממכס, ואילו במוצר המוגמר אין בקרה המבטיחה שכולו נוצל לייצור הבטחוני. פירצה זו קוראת לגנב.

נמצא, כי מפעלים שונים מנצלים מצב זה. מכיוון שהם מייצרים גם לצרכי מערכת הביטחון וגם לשוק האזרחי, הם משתמשים בחומרים ע־ תירי המכס — אותם קיבלו ללא מס — לייצור האזרחי. בייצור הביט־ חוני הם משתמשים רק בחלק מה־ כמות ששוחררה בלי מכס, בדרך זו הם מבריחים חומרי־גלם ונהנים מ־ הפרשי המכס.

מאות מיליונים

הערכות בלתי רשמיות, הרווחות בחוגי המכס מדברות על הברחות סחורות הנהנות מהפטור בהיקף של מאות מיליוני ל"י לשנה. ההפסדות שהיו מגיעות לעשרות רבות של מיליונים. אין לדעת אם האומדן ה־ אמור מדויק — אבל הוא נראה סביר למדי. זהו אחד מסוגי ההב־ רחה „הנקיים", כדוגמת מס הכנסה, ולעתים, אף קשה יותר לגלותו.

השיטה לקויה

הברחה שכזו, והפסדיה לאוצר, מקורם בשיטה לקויה מיסודה. הי־ מצאותם של חמרים יקרים פטורים ממכס גורמת להתפתות זו. אפשר להבין שהפטור בא כדי להקל על הוצאות הבטחון. אולם אותה מטרה ניתן להשיג במעבר לשיטה תקצי־ בית. ואכן, כאמור, הוחלט לעבור למימון באמצעות התקציב ישיר. עדיף בהחלט שמערכת הבטחון תשלם מ־ חיר ריאלי, כלומר, מחיר שוק, עפ"י התנאים המתאפשרים בקניה בהיקף שהיא מבצעת אותה. תקציב המדינה יכסה את מלוא המחיר בלי סובסי־ דיה סמויה הגורמת להברחות.

מבחינת המצב הסופי אין הבדל — שכן התשלום הכולל בסוף בא במקום הפטור ממס בתחילה. ההבדל שיהיה, הוא בכך: תימנע הברחת מוצרים פטורים ממס לשוק האזרחי. השיטה החדשה של מימון באמצ־ עות תקציב ישיר מסירה הקלה קבה. גם אם באה באיחור — טוב שבאה.

מוזיאון ישראל מציג חידה לחודש חגיגות העשור

מי הנערה? מאין הלבושתה? מי ציירה? אלה שאלות הבלוות את מוצג החודש של המוזיאון.

במוזיאון נתקבל ציור שמן מאספן יהודי בפריס שהשב כי הנערה היא מסאלוניקי. אך יוצאי סאלוניקי, טורקיה ויוגוסלביה בארץ אמרו כי אינם מכירים צורת לבוש כזו, לא כל שכן את הנערה. אף כמוזיאונים בחו"ל לא ידעו לענות. ברור רק, ש־ ראשה הכבויירת היא יהודיה לא־ נשואה כי שערה גלוי, כי כובע ה־ „טוקאדו" שלה מוכר בטורקיה וב־ ארצות הבלקאן, וכי עליו ברכה רקומה בעברית „בשאללה".

עם התמונה יוצגו גם — מתנת הברונית אליעס דה־רוטשילד — אבזמי חגורה מסוג שענדו יהודיות ומוסלמיות באיזור. האבזם הגדול בתמונה מוכר במיוחד ממקדוניה. זו הפעם הראשונה שמוזיאון יש־ ראל מציב חידה כמוצג החודש.

צפיפוניאדה

תחרות ארצית בהצפת צפיפונים תיערך במוזיאון ישראל במסגרת האירועים לציון שנת העשור למוזי־ און. הצפיפונים יועפו בשטח המו־ זיאון באירוע סמבוני, תלוזה ע"י תזמורת המשטרה ותזמורת הנוער של עיריית ירושלים — בעוד שבו־ עיים.

הצפיפונים, המצטיינים במקוריות עיצובם וכושר תעופתם, יזכו את בעליהם בטיסה לאילת חוזרה ולתל־ אביב חזרה — מתנת חברה „ארי־ קיע". המוזיאון יתיר השתתפות לכל צפיפון מעשה־בית וכניסה חינם לכל יוצריהם ומעיפיהם. האירוע נועד ליום שלישי בעוד שבועיים, בשעה 4.30 אחרי הצהריים — היום בו ימלאו עשר שנים למוזיאון ישראל. צפיפונים יהוו גם חלק מתערוכת הנייר שתיערך בקיץ באגף הנוער של המוזיאון.

יום עיון של הגננות הפרטיות

יום עיון מיוחד לגננות הפרטיות התקיים במלון מגדל־דניאל הרצליה. ביום העיון השתתפו 350 גננות מכל הארץ.

„חינוך הגיל הרך" היה הנושא ה־ מרכזי של יום העיון.

הפסיכולוגית ד"ר הלן שטראוס מאוניברסיטת בר־אילן הרצתה על הפיתוח הרגשי חברתי בגן. המפקחת עדינה תמיר הרצתה על תפקידו של המשחק ככלי הערכה. מטעם משרד החינוך הרצתה ד"ר נחמה ביר, ה־ מפקחת הראשית על גני הילדים, על התפתחות הילד וסביבתו הקרובה.

נעצר חשוד בדהירה אלימה בכלי רכב

צעיר אלים, החשוד כי דהר ברכבו בשפת ימה של בת ים וסיכן חיי אדם — נעצר ביום ו' ל־11 יום בפקודת שופט השלום נחמיה בר בתל אביב. פקודת המעצר ניתנה להמשך חקי־ רתו ולהבאתו לדין תוך תקופה זו.

אבן פינה לבי"ס שדה „נעמה"

אבן פינה לבית־ספר שדה חדש של החברה להגנת הטבע במפרץ נעמה (מצפון לאופירה) הונחה ב־ נוכחות מר שלמה אבני, ראש המינ־ הל לבניה כפרית במשרד השיכון, ראובן אלוני, ראש המינהל לפיתוח מרחב שלמה, אנשי החברה להגנת הטבע, נציג רשות שמורות הטבע ומוזמנים.

יהיה זה בית־ספר שדה השני ב־ סיני (הראשון — צוקי־דוד — פועל זה כשנתיים וחצי לרגלי הר־סיני) וה־16 במספר של החברה להגנת ה־ טבע.

את בית־הספר בונה המינהל ל־ בניה כפרית, בבניה מתועשת של „אשקוביטי". המינהל לפיתוח מרחב שלמה סלל כביש גישה והבטיח את התשתית. בהקמה — 26 חדרי פני־ מיה, מגורי צוות ובניינים מרכזיים של בית הספר. עם גמר הבניה בעוד כמה חודשים, תפעיל החברה להגנת הטבע את בית הספר לתלמידים ול־ בוגרים. בית הספר ממוקם על שפת מפרץ נאה, חלק נכבד של עיסוקו יוקדש לביולוגיה ימית.

בטקס שנוהל ע"י עשהאל בן־דוד תיאר פרופסור פ. שולין מאוניבר־ סיטת תל־אביב את חשיבות המקום מבחינת לימודי הביולוגיה. בירכו שלמה אבני, ראובן אלוני ועזריה אלון מן החברה להגנת הטבע.

מכתבים למערכת

ברית מילה במערת המכפלה

זיכה אותנו הקדוש ברוך הוא ל־ הכניס בברית המילה שנים מבנינו, בסמוך לקברו של אברהם אבינו, עליו השלום, במערת המכפלה. הרא־ שון שזכה הוא בננו השביעי, נקרא שמו בישראל יוסף שבע־אור. לאמר יוסף לנו ה' שבע אורות: והאחרון, ידידיה, על שם אברהם אבינו, ה־ עברי הראשון, אבי יצחק וישמעאל, שהיה ידיד ה', כפי התרגום בערבית — חליל אללה.

נרשם לי תיק משטרתי על החטא הזה. לאחר בדיקת העדות שקעתי במחשבות. היכן אנו? האם זהו ה־ צעד הנבון מטעם שלטון ישראל כל־ פי מעשה בה שבעי אשר טבוע ב־ שכל הישר של כל גוי בריא? עד היכן נפלה עטרת הראש?! איזה עם בעולם היה מוכן לסבול בזיון לאומי כזה, שבבריתו של אביו ה־ ראשון על יד מקום מנוחתו, נאסר על ידי בני עמו שלו, אחיו ובשרו?

אלא שהתירוץ הידוע הוא, איסור שהיית יין במסגד. עם מעט רצון טוב, ודרך ארץ, והתחשבות בציבור היהודי אשר אף לו „חלק" במערת המכפלה, היה ניתן לפתור בעיה זו על ידי מיץ־ענבים, אשר אינו נח־ שב אצל בני דודינו ליין, ואף איננו משקה משכר.

אך זו מחצית האמת — לאמר: שקר. האמת היא, בה יאמרו ה־ גויים... לאמר — שלא להכעיס את המוסלמים. וזו שטות! כי הרי עצם קיומנו ויהדות שמנו בתורת בני־ ישראל, הוא דבר הידוע כמנוגד ל־ טבע ה„עולם" כפי שנאמר על אב־ רהם אבינו, שנקרא שמו אברהם ה„עברי" — לאמר, כל העולם מעבר אחד, ואברהם מעבר מזה.

ומה יאמרו יפי־הנפש שלנו מה־ מינהג הנאה של הבאת נפטרים יש־ מעאלים לתוך המסגד טרם קבורתם, אשר באסיכותם, ובהצפתם כי רבה יעבירום בין יהודים העומדים בתפי־ לה, היכן ה„התחשבות" ברגשות ה־ ציבור היהודי?

אפשר שהדברים המתרחשים במ־ ציאות אינם ידועים לרוב ציבורנו שנתגלגלה זכותי להביאם, כי אכן במקומה עדיין עומדת התפילה ה־ קדומה: „השיבה שופטינו כבראשו־ נה, ויועצינו כבתחילה, והסר ממנו יגון ואנחה, ומלוך עלינו אתה ה' לבדך בצדק ובמשפט. בחסד וברח־ מים".

ברוך נחשון
קרית ארבע

ההבהרה

במדור „מן ההוי הדתי" („הצו־ פה", י"ג ניסן) בדו"ח על הכנסת ספר תורה לישיבה התיכונית בקרי־ ית הרב הרצוג, הופיע כי הרב סיג־ לר „הוכתר לרב מקומי בשיכון חדש בקריית הרב הרצוג".

כדי למנוע הטעיה ואשליה רצינו להבהיר:

א) לא נבחר, לא הוכרז ולא הוכ־ תר עוד רב במקום.

ב) כל האדמו"רים, רבנים ואישים המפורסמים בכתבה, באו לחגיגת ה־ כנסת ספר תורה" שנתקבל במלכ־ תנו ממשרד הדתות והוכנס למניין הנמצא בישיבה התיכונית בקריית הרב הרצוג. בראשות ראש הישיבה הרב יצחק גרוסמן שליט"א.

ג) אין שטח הרבנות בבני ברק, „שטח הפקר" ובפרט לא בשיכון קריית הרב הרצוג שהוקם ע"י „הפו־ על המזרחי".

ד) בבוא הזמן נפרסם בעה"ית מיכרז על קבלת רב שכונה ועד. אז אין כל ערך ל„הכתרה פרטי־זנית".

שלמה זמרוני
יו"ר המועצה הדתית בני ברק

פרסום ד"ת בעתון

ב„הצפה", מיום כ"ח אדר תשל"ה (11.3.75) במדור מכתבים למערכת, מופיע מכתבו של הרב מ. דונם, על פרסום דברי תורה בעתון, כתשובה על מכתבי ב„הצפה" מיום ז' אדר תשל"ה (18.2.75). הרב דונם הביא ראיה לסברתו שאין לפרסם ד"ת ב־ עתון, מהדרשות על הפסוק, חכמות בחוץ תרונה (משלי א' כ'). לדעתי, אין בזה בשום פנים ראיה, שאין לפרסם ד"ת בעתון. כפי שאבאר זאת להלן: מתוך שני מקרים הנז־ כרים במכתבו של הרב דונם, א) שרבי גזר שלא ישנו לתלמידים ב־ שוק, (ב) שר' יוחנן בן אליעזר סירב ללמד לר' שמואל בר נחמני בשוק והפנה אותו לבית התלמוד ושם ילמד אותו, למדים אנו שחלק מה־ תלמידים בבית התלמוד העדיפו לל־ מוד בשוק, והיה חשש גדול שבית התלמוד יתרוקן מתלמידים וכולם יעדיפו את הלימודים בשוק, לכן ראה רבי הכרח לגזור שלא ילמדו בשוק הדרש על זה המקרי ירכיך, מה ירך בסתר אף דברי תורה בסתר, וכן דרשו על הפסוק, חכמות בחוץ תרונה ברחובות תתן קולה, (שפירו־ שו בפסקות שצריכים לתת פומבי לדברי תורה, ואין מקרא יוצא מידי פשוטו). כל העוסק בתורה בפנים, התורה מכרזת עליו בשוק, ברחובות תתן קולה, אלו ת"ח שיושבים בבתי כנסיות ובבתי מדרשות ומשמיעים את קולם בדין, וכן במקום שמר־ תיבים אותה בבתי כנסיות ובבתי מדרשות. כהה נראה שהשוו את ה־ לימודים מבפנים ללימודים בפומבי (שהתלמידים התחשיבו אותם יותר). כל זה, בשביל לחבב על התלמידים את לימודיהם מבפנים ושלא יחלש ערכו של בית התלמוד. לעומת זאת ברכו יומי דכלה, לא בבית התל־ מוד, כי אם בפומבי, בשוק, כמו שהוזכרו במכתבי ב„הצפה" מיום ד' אדר תשל"ה (18.2.75). רבינו חננאל בפירושו במסכת מועד קטן מביא: אמר רבי מה ירך בסתר אף דברי תורה בסתר ותני מילי בשאר ימות השנה, ביומי דכלה לא, שנא־ מר חכמות בחוץ תרונה ברחובות תתן קולה, היינו לפי פשוטו של מקרא, בלי שום דרשות. מכל זה רואים אנחנו, שלימוד תורה בבית התלמוד לחוד, ולימוד תורה בפומבי לחוד, ואין ללמוד מכך שאין לפרסם ד"ת בעתון.

בכל יום ששי בשידור קבלת שבת ברדיו, עונה הרב הראשי לישראל הראשל"צ, הרב עובדיה יוסף שליט"א, על שאלות בדברי תורה וב־ הלכה. איך מתיישבת סברתו של ה־ רב דונם עם השידור הזה? כמו כן מופיעים שבועונים, ירחונים, רבעו־ נים, בארץ ובחו"ל, חלק מהם כולו דברי תורה והלכה וחלק מהם רק בחלקם תורה והלכה, המפרסמים ב־ הם הם רבנים, גדולי תורה, תלמידי חכמים ואנשים שונים שיש להם ענין בפרסומים אלה. כנראה, שאלה אינם בדעה, שאין לפרסם ד"ת ב־ עתון, ולפי דעתי, יש לפרסם ד"ת בעתון הקיים, יגדיל תורה ויאדיר (כמובן שיש לשמור על קדושת ה־ דפים האלה).

י. שיטה
ירושלים

שלום בית ברבנות הראשית

עומד יהודי דתי שכבוד הרבנות והוות הדת יקרים בעיניו ותכה למתרחש ברבנות הראשית לישראל, שהיא הסמכות הדתית העליונה של מדינת ישראל.

מדי פעם כשמתפרסמות ידיעות על העכרת היחסים הפנימיים בתוך ה־ רבנות הראשית לישראל ומועצתה, כאב זה גורם ספחת משקלה של הרבנות בציבוריות, ערכה כמעט והשיבה היהדות הדתית נפגמת. ה־ רבנות הראשית היתה צריכה להיות לסמל, למופת, לאהדה ולרעות ו־ להידברות ולהשראה על הציבוריות במדינה מהסגולתיות של הערכים והקניינים הרוחניים השרשיים של עמנו, ולהשפיע כרוחה גם על יהודי התפוצות הגולה בבחינת „כי מציון תצא תורה ודבר ה' מירושלים". ל־ צערנו הרב, אין הדברים כך וברבנות הראשית לישראל ומועצתה יש ני־ גודים, מחלוקת ופירוד לבבות.

יתירה מזו, כיסופי הדורות הת־ גשמו בנו זכינו בס"ד ובדם יקירנו לעצמאותנו, לקוממיותנו המחודשת ו־ לממלכתיות. ההווה רובד תוס ב־ חיינו המחודשים. הילכך הצטרכה הרבנות הראשית לישראל ומועצתה, כסמכות דתית עליונה בלעדית של מדינת ישראל, לתת את הדעה ב־ נושא תורה וממלכתיות בעידן ה־ סגולי, ולפסוק בהקשר לשבת ו־ חג לגבי פונקציות היהודית בחיי המדינה שגם יהודי דתי יוכל ל־ השתלב, לאור תורת ישראל, בתהלי־ כים ממלכתיים הכרחיים לקיום ה־ מדינה, כגון: יוכאי בכבורה, שי־ סור נייד של המשטרה, מרכזיית טלפונים, אלחוטאי, ישאי וכדומה. הרי שיהיו פעולה אלו הם חיוניים גם בשבת וחגים למען שמירתה ו־ יציבותה של המדינה. האם זה לכבוד הגיוני שצודק שכל המפקדים החב־ וחיים הנ"ל בשבתות וחגים יבוצעו ע"י יהודים לא דתיים? הרי בגי־ שה זו אנו נותנים גושפנקא לעובד הלא דתי הממלא תפקיד זה גם ב־ שבתות וחגים, כאילו עליו לא חלה ההלכה, והיא לא קיימת בשבילו, ו־ טבעי שהוא יהיה המחלל שבת וחג.

יש לקיים שלום בית פנימי של יחסי ידידות והידברות הדדית, ל־ מען היישות הדתית ולמען החזרת גדלה ותפארתה של הרבנות הראשית לישראל ומועצתה במדינה בחיים ה־ ממלכתיים ובציבוריים. וזהו המשא־ לה של כל יהודי האוהב את המדינה ורוצה ביקרתה.

ראובן פינגר
חיפה

רק בעזרת ה' נצחה

ראש הממשלה, יצחק רבין, אמר שאנו נמצאים במצב הכן, ומוכנים לעמוד נגד כל שונאינו, אם תיכפה עלינו המלחמה.

כאב לי מאד, שאין ראש הממ־ שלה מזכיר שם שמים (בעזרת ה') ולוא פעם אחת.

„רביך" בראשי תיבות: רק בעזרת ה' נצחה.

דוד מקרב
פתח־תקוה

דברים על דיוקם

בחוברת „מודשה" האחרונה (ס'), נכתב שמי כחבר המערכת. כדי ל־ העמיד דברים על דיוקם, הריני ל־ הבהיר שלא השתתפתי כלל בעריכ־ כת החוברת הזו, ואינני חבר המע־ רכת.

יוחנן פריד
ירושלים

גל מחודש של מעשי אלימות בארגנטינה

מאת בן־ציון ברוקר
סופרנו בארגנטינה

ביומים אלה חזר שר ה־ פנים של ארגנטינה מפאפא־ דוס, שם התקיימו בחירות ל־ מועצות מקומיות. הואיל ודעת הקהל המקומית וזועזעה על־ ידי מעשי הטירור האחרונים — שאלוהו, מה חושבת הממ־ שלה על כך. תשובתו היתה ברורה: „כבר היום נשים קץ לכל מעשי האלימות. בארץ ישרור שקט".

אלה הם דבריו של שר הפנים. כל אחד מארגנטינה מקווה שהם יהפכו למציאות, מפני שהארץ ה־ זאת שותתת דם. לפי חישוב, נעשו בשבועות האחרונים כ־50 מעשי רצח פוליטיים. רק בימים אלה, בעיירה ליד בואנוס איירס נורו למוות שמו־ נה אנשים, ביניהם נער בן 14. ה־ רצח בוצע בנסיבות מעוררות תימוה, נושא אופי סאדיסטי ועורר רוגז ו־ תדהמה בחוגים רחבים.

בכל מקום מגיעות ידיעות על יריות באנשי משטרה וצבא ובנושאי תפקידים פוליטיים. מתקיפים מאס־ רים ומחרימים נשק, מסמכים, בתי דפוס ודירות. ניכר, שאלה הן קבו־ צות מאורגנות היטב, שברשותן אמ־ צעים רבים לניהול מלחמה. לרשו־ תן עומדים כל הפליטים מן הארצות השכנות, בהן אין הטירור יכול לקבל ממדים כאלה.

נודע, כי נחשפה תכנית לשתק את כל התעשיה הכבדה, המרוכזת ליד רוזאריו. נעשה ניסיון לתפוס מפעל פלדה, שהוכרז כבלתי חוקי ונאסרו רבים מפועליו. בשתי עיירות שבסביבה זו, ניסו קבוצות גדולות של טירוריסטים להתנפל על תחנות משטרה. התחולל קרב והמתנפלים נהדפו. הטירוריסטים הגיעו במספר רב של מכוניות, מצוידים בכלי נשק שונים, מה שמראה, כי לא חסר להם דבר. באותה עיירה נרצח בגיוג של קצין המשטרה, וכוחות הביטחון הועמדו במצב כוננות.

בקורדובה, שם התקיימו תמיד מהומות, חטפו לאחרונה, את הקונ־ סול האמריקאי ורצחוהו. בכך רצו ליצור לעצמם פופולאריות אצל ה־ המון, האכול שנאה ל„ינקים". כן היתה המטרה להעכיר את היחסים בין ארצות הברית וארגנטינה.

ד"ר באלבין, מנהיג הרדיקאלים, ציין את המצב הזה כבלתי נסבל ואמר: „כך זה אינו יכול להמשך הלאה. מוכרח לבוא קץ ויש לתקן את המצב". גם מפלגות אחרות יצאו בהודעות, אך ללא הד מיוחד. הגנרל לאנוסה, הנשיא לשעבר, הכחיש את הידיעות שנתפרסמו בעתונות חוץ, שהוא נמנה עם אלה העומדים לע־ רוך מרד נגד הממשלה הנבחרת.

כמו כן עומדת על סדר היום בעית ההיעדרויות מן העבודה. אולם, ה־ מזכיר הנוכחי של מרכז הסינדיקא־ טים עשה לשאול את כל הענין. בהז־ דמנות אחרת הודיעו עסקני הסינדי־ קאט, שוהרי סאבוטאז'ה רגילה ו־ יילחמו נגדן — כמו נגד הטירור.

אלה הביעו גם את תמיכתם בנשיאה, שאמרה: „או שנהיה ארגנטינים, או לא כלום". בקרוב עומדת להיערך פגישה בין הגברת פירון לבין נציגי מרכז הסינדיקאטים.

המחסור בסחורות נמשך. נערכים חיפושים, סוחרים וחורשתנים נעצ־ רים. בשאלת המחירים קיימים כבר סכסוכים בין איגוד המעבידים ומרכז הסינדיקאטים. כמה ענפים מאיימים בשביתות. גם באגודות המקצועיות מתחוללים מאבקים. בעיר הזהוול, פרצו התנגשויות בין עובדים במפעל הסוכר. כן היה הדבר גם אצל עובדי הנמל המקומיים.

סכסוך שקט קיים עם השר־לשע־ בר, יוסף גלבארד, על רקע הרצון להחרים את מפעל האלומיניום שלו, „אלואר". סובבות שמועות שונות, אך לאחרונה הובעו דעות חיוביות בנוגע לעבודה בבית החרושת הזה. גם המפלגה הרדיקאלית התעניינה בנושא זה. לאחרונה, היתה לגלבארד פגישה עם יו"ר הקונגרס.

כל זה נוסף לשטפונות ואסונות רכבת ואוויר.

אין פלא, שבקרב הציבור, קיים מצב־רוח קודר.

ביישוב היהודי

אף שמר גלבארד התפטר מזה זמן רב מכהונתו, אין האנטישמים, מכל המינים, יכולים למצוא מנוח, שב־ כמה בקומות תופסים יהודים משרות גבוהות, ביניהם כמה כ„מיניסטרים". כך שהשיסוי נגדם ונגד יהודים ב־ כלל נמשך והולך. חלק מהקבוצות הנאציות הללו נמצאות בתוך התנו־ עה הפירוניסטית, תנועה שה„דאיאי" תומכת בה, אך לעת עתה אין ניכ־ רים סימנים רציניים. במצב כזה אין בשבילנו משום חדשה תשובה ב־ מצנה שהתנה עוד פעם ליד היכל „מאסאר" הגדול, מפני שזוהי תופעה כללית. יש לציין, שבכל מקום נש־ מעים קולות כאלה נגד הפשע הזה.

הדאגה הראשית של הציבור ה־ יהודי היא להגדיל את מספר היל־ דים בבתי הספר היהודיים. במיוחד גדולה תהיה בערי השדה, שם קיימת גם השאיפה לתלות את ה־ רשת של המוסדות. בענין זה נערך כנס בהשתתפותם של נציגי הסוכנות היהודית, אריה דולצין, ונציגי ה־ „בינ"ס". ברור, שמבחינה כספית, עוזרים בתחום זה המדינה וה„ג'וי־ נט". אך היישוב היהודי לבדו אינו מחזיק את בתי הספר שלו.

מעשה חשוב לגבי ערי השדה נע־ שה מצד שגרירות ישראל, ששיגרה נציגים ל„סדרים" ציבוריים, שנערכו בהשתתפותם, יחד עם יהודי המקו־ מות הללו. פעלה זו, תרמה רבות ליהודי ערים אלה והיה בה משום עידוד לעסקנים המקומיים, העומדים במאבק קשה למען פעולות בתחום היהדות. הפעולה נעשתה ביוזמתו של הציר מנחם כרמי. לצערנו, לא ראינו עד כה יוזמה מעין זו מצד מוסדות היישוב המקומי.

ההכנות לבחירות למוסדות הקהי־ לה עדיין לא נכנסו ל„הילוך גבוה", ויש להניח, כי בימים אלה תחול ההתעוררות, לאחר שעברו ימי הפסח. יש לקוות, כי העסקנים יירתמו ל־ עבודה מחודשת, שיש בה צורך כה רב ביישוב היהודי בארגנטינה.

הממשלה האריכה בשלושה חודשים בלבד את תוכנית
צמוד 10.000
של בנק המזרחי המאוחד בע"מ.

צמוד 10.000
התכנית הפופולרית ביותר, בשני מסלולי החסכון:
א. חסכון חד־פעמי עד ‎-.10,000 ל"י.
ב. חסכון חדשי קבוע.
בשני המסלולים יזקף לחשבונך מענק חד־פעמי.
הקרן והמענק צמודים במלאם למדד יוקר המחיה ונושאים רבית.
פטור מלא ממס הכנסה.

שאל על צמוד 10.000

בנק המזרחי המאוחד בע"מ
הבנק השומר אמונים לכל אחד ואחד

هكذا من الاصل

مكنز من الاهل

בשדה חינוך

התקדמות ניכרת בלימודים של תלמידים משכבות נחשלות

שר החינוך והתרבות, מר אהרון ידלין, אמר, כי חלה התקדמות בלימודים של תלמידים משכבות חלשות, אך הם זקוקים למורים טובים ולמתנדבים. אשר יעזרו להם בהכנת השעורים וברכישת מושגים שהבית אינו נותן להם.

שר החינוך אמר את הדברים ביום עיון לנוער מתנדב במערכת החינוך במחוז המרכז, שנערך בבית בני־ברית בתל־אביב.

השר ידלין אמר, כי הילדים ש־הוריהם הם יוצאי אסיה ואפריקה מהווים 63 אחוז מכלל התלמידים שעורים בביה. הספר היסודי הוא 60 אחוז. הוא אמר, כי 10—12 אחוז של המשפחות בארץ מגדלות 40 אחוז של הילדים. משפחות אלה הן בחלקן עניות.

הוריהם של 54 אחוז מהתלמידים הם ברמת השכלה נמוכה מחינוך יסודי. 8 אחוז של ההורים הם אנאלפבתים.

השר הדגיש את ההישגים של תל־מידים שהוריהם הם יוצאי אפריקה ואסיה בחינוך העל־יסודי, המהווים עתה 46.8 אחוז מכל התלמידים. בין מקבלי תעודות הבגרות הם היוו 23.8 אחוז. הוא אמר, כי מספרים אלה מצביעים על ההתקדמות של תלמי־דים ממוצא זה.

בראשית דבריו עמד שר החינוך על עבודתם החשובה של המתנדבים מבין התלמידים, אשר עוזרים לתל־מידים מיעוטי יכולת. בארץ יש 2,500 תלמידים מתנדבים ומהם 800 במחוז המרכז.

כמו כן אמר, כי במערכת ה־חינוך לומדים למעלה ממיליון נפש, כלומר, שכל נפש שלישית נמצאת במסגרת לימודית. בארץ ישנם כ־7,000 קמפוסים (אוניברסיטאים ו־של בתי ספר), ו־5 אלף מורים ו־מתנדבים.

מר ידלין אמר, כי לפי התפישה הדמוקרטית, הכל פתוח לכל בני ה־חברה, מוכשרים ולא־מוכשרים. ו־לכולם יש לאפשר חינוך לפי יכול־תם והישגיהם. יש גם משימה של חינוך ביחוד של בני כל העדות, ה־שכונות והשכבות. דבר המתבטא ב־שילוב בתחום החינוך. אך השילוב הזה הוא משימה קשה כיוון שהידע המדעי מכפיל את עצמו כל 7 שנים ומהפכת מדעים זו דורשת יותר מב־חנים. האם יש לכן להתחשב ב־מהפכה של המדעים או ביסוד ה־דמוקרטיה בחינוך לפיו כולם צרי־כים ללמוד. יש הנוטים לקבל את שני הצדדים כך שהמוכשרים ילמדו לחוד והמפגרים לחוד, אולם זה לא ייעשה בארץ.

מיזוג טוטלי

בסיום דבריו אמר השר ידלין, כי דרוש מיזוג טוטלי של בני כל ה־גלויות, לדבריו חלה התקדמות עצו־מה בתחום זה. אם כי עוד לא עשינו הכל לקידומם של החלשים.

את יום העיון פתח מר מיכאל בר־קול, מנהל מחוז המרכז במשרד ה־חינוך. הוא אמר, כי התלמידים ה־מתנדבים נותנים שירותי עזר לתל־מידים חדשים ולתלמידים עולים, מקיימים ספריות צעצועים ומועדוני נוער, עוזרים למשפחות ברוכות יל־דים, לבתי חולים, ולבתי החלמה.

מר ברוך לוי, יועץ ראש הממשלה לעניני רווחה, אמר, כי גורם הבטחון הוא הדומיננטי בחיי הארץ. קיימת גם מצוקה חברתית, שמורכבת ממצו־קה אוביקטיבית ומצוקה סוביקטי־בית. המצוקה האוביקטיבית מתבטאת במחסור מוחשי כמו צפיפות בדיור, הכנסה נמוכה לנפש ורמת השכלה נמוכה של ראש המשפחה. מצוקה סוביקטיבית היא בעיה של הרגשה. לדעתו, צריך להכין מנהיגים מתוך האוכלוסיה החלשה.

הוא פנה לתלמידים להתנדב ל־עזרת השכבות החלשות, כך שכבד המימסד תקום תנועה ציבורית גדו־לה מתנדבת, אשר „תיתן את מימד הנשמה" בפעולות.

ניצב משנה בני רז קרא לתלמי־דים להתגייס למשמר האזרחי, ש־מתפקידו להגן על הבית של ה־משתתפים בשמירה.

5 תלמידים מרחובות, פתח־תקוה, נתניה והרצליה סיפרו על פעולותיהם במפעל ההתנדבות.

דרושה מדיניות אחידה לחינוך מבוגרים חסרי השכלה

מאת אורה גרבלסקי

ועדת ראש הממשלה לנוער במצוקה הציבה שלושה אינ־דיקטורים למצוקה — 1) הכנ־סה לנפש (השתנה בינתיים); 2) צפיפות דיור (מעל 3 נפ־שות לחדר); 3) השכלת ראש המשפחה שאינה עולה על 7 שנות למוד.

מן הדו"ח מסתבר, ש־39 אחוז מ־כלל הילדים, כלומר — כ־330 אלף ילד משתייכים למשפחות שבהן לא סיים ראש המשפחה ביה"ס יסודי. אצל יותר ממחציה לא למד האב כלל או למד פחות מ־4 שנים.

רכוז מירבי של אוכלוסיה המצו־קה — 92 אחוז — 94 אחוז — הם מיוצאי אסיה אפריקה. אלה שיש בהם כל סימני המצוקה כולם מיוצאי אסיה—אפריקה. אוכלוסיה זו סובלת מפער אובייקטיבי ומתחושה פער סובייקטיבי המתבטא בתחושת קיפוח ואפליה.

חברה אינה יכולה לעמוד במצב זה לאורך ימים. בעובדה הראשונה סכנה לאיכות החברה הישראלית בעתיד. בעובדה השניה חומר נפץ חברתי.

„הועדה מודעת לכך שנחשלות פו־ליטית, כלכלית, חברתית מועברת ל־דור שני ושלישי בארץ. ברור ש־הזמן לא יפתור עוולים, בלא מדיניות ברורה והכוונה לצמצומם תחריף ב־עיקה הפערים".

אין מדיניות ברורה

מדיניות ברורה ומכוונת אינה קיי־מת כשמדובר בחינוך מבוגרים חסרי השכלה בישראל. צמצום מצוקת ה־פערים לא יתכן ללא חינוך מבוגרים — המכוון לקידום האוכלוסיה הנח־שלה. חינוך הוא פתרון ארוך טווח — כיוון שהחינוך הוא תהליך מתמש־ך. תקציבים בלבד לא יפתרו את ה־בעיה הכיצגת באינדיקטור 3 ע"י הועדה. יש לקבוע מדיניות, מסגרות, תכנים ושיטות לקידום המבוגרים. ביה"ס היסודי לילדים, כ„בית ספר ללא הורים", אינו יכול להתמודד עם הבעיה של הפער ולגבור עליה. יש לדאוג לקדום המבוגרים כדי שי־סייעו בקדום הדור הבא.

הנחת יסוד בהשקפתנו — צמצום פערים מחייב חינוך מבוגרים חסרי השכלה.

הנחה שניה — חינוך מבוגרים חסרי השכלה חייב להבנות כמערכת כוללת, רציפה, המשכית. יש לגשת בגישה אינטנסיבית לחינוך מבוגרים.

רק מוסדות שנגשו לחינוך מבו־גרים בגישה אינטנסיבית הצליחו ב־פעולתם. אולפנים, בית הספר לעו־לים ע"ש כיכסל, מרכז כצנלסון, בתנה מרכוס, בית המדרש למורי עם, כתות משטרה ודואר ועוד.

(אמנם אין זה משנה אם המבוגר ילמד בסדרות קורסים משלימים זה את זה או בקורס מרוכז. אך ההב־נייה חייבת להיות של מערכת שי־טתית).

עד כה רוב הפעולות שנעשו ל־בעור הבערות לא פעלו בגישה אינ־טנסיבית. בעוד שכל עולה משכיל שהגיע לארץ נשלח לאולפן אינטנ־סיבי ללמוד הלשון והתרבות העב־רית — כהנאי לקליטתו, לא נוצרו כזום מוסדות אינטנסיביים למבוגר העולה. חסר ההשכלה. בניתוח היס־טורי אפשר להסביר את הסיבות ל־דבר. אך ההצדקה ההיסטורית אינה פותרת את הבעיות החברתיות וה־תרבותיות שנוצרו בעקב עובדה זו. החברה הקולטת נהיתה מודעת ל־בעיה רק כאשר נתעוררה במלוא חומרתה.

פתרונות ארעיים

המודעות לא יצרה פתרונות ממ־שיים לבעיה אלא ניתנה מעין „עזרה ראשונה" בדמות מבצעי התנדבות להנחלת הלשון ולביעור הבערות. ספור ההתנדבות ראוי שיסופר, אולם ההתנדבות, אין בכוחה בלבד לבער בערות ולסתום פערים. לשם כך היה דרוש משהו מתמיד יותר ומודרך יותר. התנדבות שאינה פועלת כ־ראוי מבחינת דרכי ההוראה עשויה לעתים לקלקל יותר מלהועיל — ב־קדום חסרי ההשכלה. (הבין את ה־דבר משרד החקלאות שהחל בהתנד־בות בני מושבים להדרכה חקלאית ותוך זמן קצר מיסד את ההדרכה ויצר דפוסים, שיטות, דרכי הוראה).

בשנת 1963/4 הודיע משרד ה־חינוך והתרבות מ„מפת הזועה" כפי שקרא לה השר המנוח ז' ארן. מפה זו שקפה את המציאות בתחום הש־כלת עם עפ"י סקר שנערך ע"י ה־משרד. לפי הסקר היו 130 ישובים ובהם מעל 50% אנאלפביתים (חלקם כללו עד 90% אנאלפביתים), 61 ישובים כללו 40%—50% אנאלפ־ביתים).

החולש על התקפה מרוכזת של מרכוז הבערות ע"י מורות־חיילות, שהתנדבו לתפקיד זה במשך שרותן הצבאי. הן גרו בריכוזים אלה והוטל עליהן ללמד כל אחד בכל מקום ש־ירצה ובכל זמן.

הוכנו ספרי למוד להוראה קריאה וכתיבה לאנאלפביתים, ספרונים ו־עתון „שער לקורא החדש".

הבעיה נשארה

אנו עומדים היום יותר מעשור שנים מאז נשלחו החיילות להורות אנאלפבתים. החיילות תרמו תרומה נכבדה למקומות בהן פעלו מבחינה חברתית, אולם סיכום פעולתן מבחי־נה לימודית אינו מספק. (יש נשים — ובעיקר אליהן הצליחו החיילות להגיע — שלומדות 12 שנה ועדיין מלמדים אותן קרוא וכתוב).

המשגה בהפעלת המורות־החיילות נבע מן ההשקפה, שהוראת הקריאה והכתיבה היא מטרה. בעוד שלמעשה זהו אמצעי בלבד.

המהלך בכך, שבמשך שתים עשרה שנה לא ניסו לבדוק מה יש לעשות כדי להפיק תועלת מן המסגרה ש־נוצרה בהפעלת המורה־החיילת. עיון ב„שיח־חיילות" מעיד על ההתמוד־דות הקשה שעמדה בה כל אחת מן המורות־החיילות שלא הוכשרה ל־תפקידה ונשלחה לשדה כמעט בידיים ריקות.

המטרה כיום היא להתחיל כמעט מבראשית בקביעת מדיניות, מסגרות, תכנים ושיטות. המציאות היא:

* אין תבנית לימודים לחינוך מבוגרים חסרי השכלה;
* אין ספרי לימוד להשכלת מבוג־רים חסרי השכלה;
* אין הכשרה של המורים וה־מתנדבים;
* אין שיטות הוראה ספציפיות ל־הוראת מבוגרים חסרי השכלה.

ראשית יש לבדוק מחדש את „מפת הזועה" — האם חלו בה שינויים. השנתון הסטטיסטי מעיד על שיפור במספר שנות ההשכלה של ילידי הארץ. אולם השנתון אינו מעיד מהי רמת ההשכלה. ידוע שלא תמיד יש הקבלה בין מספר השנים שישב ה־אדם בבית הספר לרמת ידיעותיו.

סקר של רמת השכלה

יש להכין סקר שיבדוק את רמת ההשכלה של האוכלוסיה המבוגרת (ע"י שאלות תוכן שיחוברו בידי מומחים לדבר). הסקר צריך להערך בישובים בהם היה אחוז האנאלפ־ביתים גבוה ביותר.

בעקבות הסקר וממצאיו יש להקים ביחידה לתכניות לימודים במשרד החינוך והתרבות מדור לחינוך מבוג־רים שיפעל במסגרת של צוותים ש־יכללו מומחים לחינוך מבוגרים, מומחים במקצועות השונים של הש־כלת היסוד ומורים שילמדו מבוגרים חסרי השכלה (עפ"י „מפת ה־זועה").

יש לקבוע שאיננו עוסקים בהוראת קריאה וכתיבה לאנאלפביתים, אלא בהקניית השכלת יסוד שקרוא וכתוב הוא אמצעי להקנייתה. מן השלב הראשון יש ללמד גם לקריאה ו־כתיבה מקצועות לימוד נוספים ו־מושגי יסוד הבונים מקצועות אלה.

מוסדות אינטנסיביים

יש לבנות רשת מוסדות אינטנ־סיביים בכמה כוונים.

רשת מוסדות ל„הזדמנות השניה" — זהו תכנון אוגבי. מסגרות לימודיות שיקנו השכלת יסוד, שאינה בהכרח מקבילה למה שמקנה ביה"ס יסודי. נקודת המוצא חייבת להיות שאיננו מקנים אך ורק קריאת מכתב פשוט או ארבע פעולות החשבון. די פעלנו בגישה אפוטרופסית זו, כלפי מי ש־„אינו מסוגל" כביכול. האוכלוסיה המבוגרת מסוגלת לקנות השכלה יסודית בהיקף רחב ובתנאי שתהיה נובעת מצרכיה (בתחומי כלכלה, אורחות וכו') ובעלת משמעות להויה. מהות התכנים יקבעו ע"י ה־מחלקה לתכניות לימודים ובהתאם לכך יוכנו ספרי הלימוד.

יש לפתוח „חסמים" ולדאוג לכך שהאדם יוכל להתחיל מחדש בכל שלב שבו „נתקע" בילדותו ולעבור לשל־בים גבוהים יותר: מהשכלת יסוד להשכלה תיכונית וגבוהה. הליכוד יכול להתקיים במתנ"סים, במועדוני בביסה, ב„מכללות רחוב", בבתי־תרושת, באמצעות האוניברסיטה ה־פתוחה ועוד.

תכנון אפקי, המחייב תכלול (אינ־טגרציה) בין גופים שונים העוסקים בהכשרת המבוגר והשתלמותו.

יש לדאוג לכך שכל קורס של השתלמות מקצועית או הדרכה חקל־אית יכלול השכלת יסוד. לא באופן מקרי וספורדי אלא שיוכן מראש ע"י הצוות בונה תכנית ההשתלמות.

ראוי להקים צוותות בין תחומיים שיבדקו בכל קורס וקורס מה ניתן לשלב בו מן ההשכלה הכללית.

מגמה זו של פעולה בין תחומית מקובלת היום בעולם ופועלת ב־הצלחה בארצות שונות.

קידום המשפחה כיחידה שלמה. חשוב להתיחס אל המשפחה כיחידה שלמה שיש לקדמה. דבר זה מחייב חינוך להורות בבתי הספר.

ניצול טיפות־חלב להדרכת אמהות בקידום האינטלקטואלי של ילדיהן. חשוב שאחיות טיפת־חלב תקבלנה הדרכה בתחום זה אם אין תקציב לצוות מיוחד שיעסוק בנושא הנדון.

הקמת מרכזי הורים—ילדים שיהיה בהם רב צדדיות בטיפול. במרכזים אלה יועמדו לרשות הילדים מורים ומדריכים שיסייעו להם בהכנת שי־עורים ובהעשרה. במרכז יהיו מורים להורים בקורסים לימודיים, פסיכו־לוגים ויועצי חינוך שיסייעו ל־הורים בפתרון בעיותיהם, מטפלות שיעסיקו את בני הגילים הרכים, ספריה, משחקיה.

ראוי ליצור מערכת גישור ותווך בין שירותי החינוך למבוגרים לבין האוכלוסיה הנזקקת להם. שירותים אלה מתבססים על ההנחה שהקליינ־טים הנזקקים להם ימצאו בעצמם את הדרך ויפנו אליהם ביוזמתם הם. ה־נסיון מלמד שהנחה זו מוטעית כש־מדובר באוכלוסית המצוקה. אין זה מספיק לקיים שירותים מצויים ול־הוסיף עליהם חדשים בלי לחשוב על סוכנים מתווכים בגישה אינדיבידו־אלית שתפקידם גישור ותווך.

גם נושא קדום המשפחה כיחידה שלמה מחייב הבנייתו בתכניות לימו־דים מוגדרות. בעקבות התכניות ייכתבו ספרי לימוד ויוכשרו המורים המתנדבים.

אם רוצים לתקוף את בעיית הפער אין להסתפק בכוון פעולה אחד. יש לפעול בכוונים שונים כדי לענות למוטיבציות שונות של האוכלוסיה המבוגרת.

מגבלות תקציביות עשויות לחייב הגדרת יתר של אוכלוסיות ספציפיות בכוון ראוי לפעול, הגבלת זמן ה־פעולה, בחירת מסגרותיה. אולם הוסר המעט בתחום כה חשוב זה הוא בנפשנו.

(חינוך מבוגרים בישראל)

כנס תלמידי כיתות י"ב של הישיבות המקצועיות, לפני גיוסם לצה"ל, התקיים בישיבת „תורה ומלאכה" בכפר אברהם. בשולחן הנשיאות — מימין לשמאל: שר הפנים, ד"ר יוסף בורג (נואם), הרב משה סלומון, הרב הראשי לישראל הגר"ש גורן, אביעזר בודשטין.

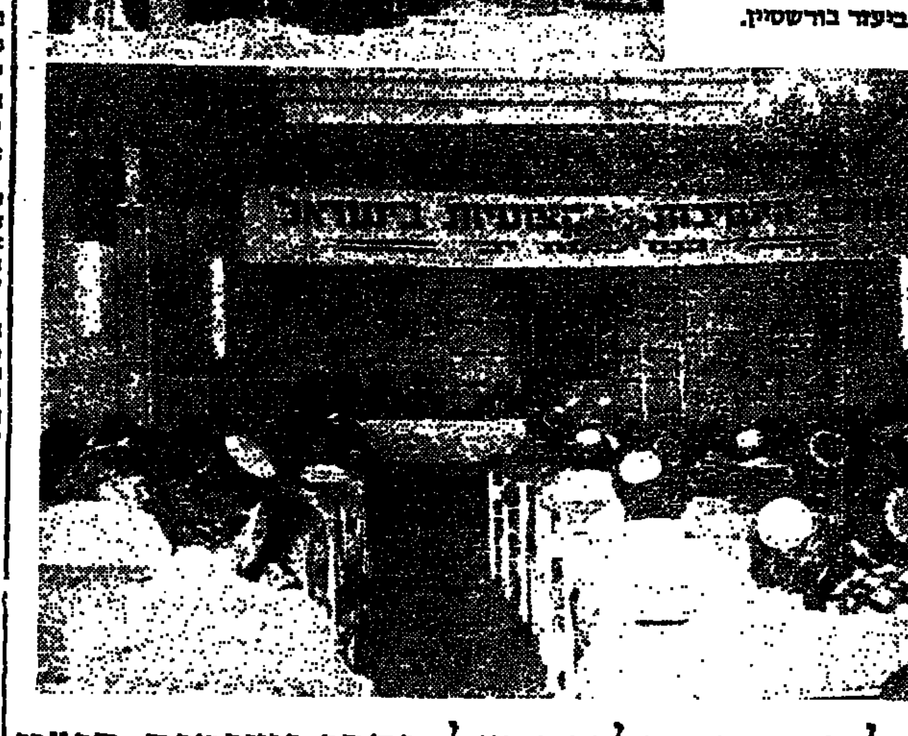

גידול בהיקף המלגות של מרכז ישיבות בנ"ע

הנהלת הקרנות למלגות ש־ליד מרכז ישיבות „בני־עקיבא" עושה מאמצים רבים לצרף תורמים נוספים להרחבת מס־פר הקרנות, להגדלת האמצ־עים הכספיים שנועדו לתמוך בתלמידים מחוננים ונזקקים.

הקרנות מחלקות את המלגות ב־משך שנת הלימודים בהתאם לדרי־שות התורמים. יש קרנות המחלקות מלגות לציון יום הולדתם של תור־מים ויש קרנות זכרון המחלקות מלגות ביום הזכרון של המונצח ב־קרן. אלה ואלה מחלקים את המלגות לתלמידים מומלצים ונזקקים. השנה חולקו המלגות בטקסים שונים בישי־בות „בני־עקיבא".

אחד הטקסים התקיים לא מכבר בישיבת „בני־עקיבא" „נחל־יצחק" בנחלים. בהרצאת ר' יצחק המאירי, הוקמה קרן לע"נ הוריו ר' איסר ו־בתיה חיה קנגנגיסר המאירי ז"ל, אשר חילקה מלגות בפעם השלישית. לקראת שנת הלימודים תשל"ו הכ־פיל התורם את סכום הקרן, כך ש־מספר המלגות שיחולקו בשנה ה־באה יוכפל. התורם הביע תקוה, ש־גם תורמים אחרים יצטרפו למעגל זה ויקדישו כספים למטרה נעלה זו, של תמיכה בלומדי תורה וקירוב הנוער לישיבות ואולפנות „בני־עקי־בא", להגדיל תורה ולהאדירה. ב־טקס השתתף הרב אלעזר הגר, ובני משפחה, אשר אמרו דברי תורה בפ־ני התלמידים — מקבלי המלגות.

90 בני נוער ממושבים צעירים של הפוהמ"ז — בסמינריון ברמות שפירא

מאת שאול מייזליש

90 בני נוער מכל המושבים הצעירים ומעוני הסיפוח של „הפועל המזרחי" נטלו חלק בסמינריון בן ארבעה ימים ש־נערך ברמות־שפירא.

מטרת הסמינריון, כפי שהוגדרה ע"י אנשי מחלקת חינוך ונוער באי־גוד המושבים, היתה לטפח מנהיגות צעירה ושכבת מדריכים צעירה, ש־תוכל להוביל אחריה את הנוער כולו. נושאי ההרצאות היו בתחום התי־גוד וההדרכה וכן במחשבת היהדות ובמוסר רוח האמונה.

ארבעת הימים שבילו הצעירים, תרמו לגיבוש רוח צוותא ולליכוד חברתי, כשהתהוו ביניהם קשרים אמיצים.

אנשי מחלקת החינוך והנוער ב־איגוד המושבים מסרו, כי זהו שלב ראשון, ובקייץ יתקיים סמינריון בן עשרה ימים, לאותם בני נוער. בהד־רכת הנערים, עסקו ששה מדריכים, אנשי מחלקת החינוך, ואלה מקוים כי בתום סמינריון הקייץ, יוכלו ה־צעירים שעברו אותו, להשתלב כ־מנהיגות, מכוונת ומדריכה, ביישוביהם.

מקצוע „החינוך הצבאי" יונהג בבתי־הספר במצרים

משרד החינוך של מצרים החליט על לימוד מקצוע „החינוך הצבאי" בביה"ס היסודי, המכין והתיכון החל משנה 76/'75'. אנשים שהשתתפו במלחמת אוקטובר ישתתפו בהוראת מקצוע זה. יילמדו סיפורי גבורה והקרבה של הצבא המצרי במלחמה. כן הוחלט לערוך מחנות קייץ לאימונים צבאיים לתלמידי בתיה"ס התי־כוניים.

העתון המצרי „אל־אחבאר" מספר, כי התקיימה ישיבה בהשתתפות מנכ"ל משרד החינוך והתרבות, מוחי אלדין אבו שארי, עוזר שר המלחמה לעניני הגנה עממית וצבאית לוא צלאח חגאזי, יו"ר מחלקת ה־אימון של המשטרה לוא עבד אללה המאדי, מנכ"ל המשרד לשלטון מקומי אחמד אלותידי. הישיבה נועדה לדיון בצעדים הדרושים לביצוע התוכנית הכללית של האימון הצבאי, בהסתייעות בקצינים ובמש"קים במי־לואים בהוראות מקצוע „החינוך הצבאי" בביה"ס ובסיפוק האפשרויות הדרושות להוראת מקצוע זה.

במכינה המרכזית לישיבות בני־עקיבא — גבעת שמואל

מאת סופרנו

המכינה המרכזית לישיבות „בני־עקיבא" שבגבעת שמואל הגיעה ה־שנה להישגים ניכרים ברמת הלימו־דים והתקדמות התלמידים.

בסיומה של שנת הלימודים תשל"ה ייצאו ראשוני התלמידים, מחזור רא־שון של מסיבה הבינים בה הוכשרו תלמידים ממקומות שונים בארץ ל־ישיבות תיכוניות של „בני עקיבא".

חלק מהתלמידים מתכוון להמשיך ב־ישיבות תיכוניות־מקצועיות.

גם בקיץ זה, בימי י"ב—י"ט מנחם אב (20—27 ביולי) תיערך בגבעת שמואל קייטנה תורנית־מדעית. ה־קייטנה מיועדת בעיקר לבוגרי כי־תות ה'—ו', שיהוו למעשה עתודה למכינה.

בתכנית הקייטנה: שיעורים תור־ניים, חוגים לטבע, אלקטרוניקה, גיאוגרפיה, שחמט, פעולות ספורט ועוד.

יריד הספרים הבינלאומי ייפתח בחודש הבא בירושלים

בחודש הבא ייפתח בירושלים יריד הספרים הבינלאומי ה־7 ש־בו יטלו חלק 750 מציגים מהם כ־600 מחו"ל.

בין המציגים ביריד השנה יהיה לראשונה מו"ל מרומניה. שטח ה־תצוגה של היריד, שיתקיים בבנייני האומה בירושלים בימים 28.4.75—5.5.75 יוגדל ויהיה יותר מ־2,000 מ"ר, ולשם הרחבתו תסגר הרחבה שבין העמודים בכניסה לבנייני ה־אומה, וזאת כדי לאפשר מקום תצו־גה נוסף.

יריד הספרים הבינלאומי—ירוש־לים, התקיים לראשונה ב־1963 ותוך זמן קצר הוכר כאחד מהירידים ה־חשובים והמצליחים. מאז יריד ה־ספרים הבינלאומי שהתקיים בירושלים בשנת 1971, נחשב היריד כשני ב־חשיבותו אחרי יריד הספרים של פרנקפורט. ארגון הירידים הבינ־לאומיים הכיר ביריד ירושלים וקבל אותו כחבר מן המנין בארגון.

יריד הספרים ירושלים, בנוסף ל־היותו יריד מסחרי שבמסגרתו מבו־צעות עסקות בין מו"לים ובתי הו־צאה מהעולם ומהארץ, הוא אירוע תרבותי ומשלב במסגרתו שורה של אירועים תרבותיים.

ביריד הקרוב מתוכננים מספר אי־רועים גדולים בין היתר:

חלוקת פרסי ירושלים לחרות ה־אדם בחברה לסופרת הצרפתיה — סימון דה בובואר. הפרס הוא ב־סכום של 2000 דולאר ויוענק במס־גרת טקס הפתיחה החגיגי של ה־יריד שיתקיים ביום 28.4.75 בשעה 20.00 בבנייני האומה.

הפרס הדו־שנתי של מוזיאון יש־ראל לספר האמנותי. הפרס יוענק השנה לספר „בק — דמויות 1953—1973" שעוצב ע"י קורט וידמן. ב־מדליונות כסף זכו הספרים הבאים: „וסרלי 3", „רובריג ולש עיצוב בסדנא בקוסטולדי", „צורה וקומ־ניקציה", וספר הצילומים „האספה לביכור בכלל ד'".

הפרסים לזוכים יוענקו ע"י ראש עירית ירושלים מר טדי קולק, ב־טקס חגיגי. 160 הספרים שנשלחו לתחרות יוצגו ביריד הספרים ה־בינלאומי.

פרס לעיצוב הספר הישראלי ש־יוענק ע"י שר המסחר והתעשיה מר חיים בר־לב. הטקס יתקיים מיד לאחר חלוקת פרס המוזיאון.

יום עיון בנושא „עיצוב הספר" שייערך ע"י המכון הישראלי ל־עיצוב המוצר, ויקחו בו חלק מעצבי ספרים מהארץ ומחו"ל.

כנס ספרנים מכל הארץ שיתקיים בבנייני־האומה ביום ד' 30.4.75.

בנוסף לכך יתקיימו קבלות פנים ותוכניות חברתיות למו"לים מחו"ל ומהארץ שיקחו חלק ביריד.

בין התצוגות המיוחדות שיהיו ב־יריד, יש לציין את התצוגה של ספרים עבריים עתיקים, וזאת לרגל מלאת 500 שנה להדפסת הספר ה־עברי הראשון שיצא לאור בספרד, ותצוגה של ספרי מדע וטכניקה.

יריד ירושלים הוא בעל אופי מיו־חד גם בזכות הקהל הרב הנוהר מידי שנתיים לחזות בו, להבדיל מירידים אחרים שבהם בד"כ לא מבקר קהל. מארגני היריד מקווים שמספר המבקרים השנה יגיע ל־100,000.

היריד מהווה אירוע מסחרי בינ־לאומי למו"לות הישראלית ולתרה, ובמקביל אירוע תרבותי לעם הספר. ביריד הקודם ביקרו כ־80 אלף איש.

ביום ד' — אליפות צה"ל בספורט צבאי

אליפות צה"ל בספורט צבאי, תיערך ביום ד' הקרוב, באחד מ־בסיסי ההדרכה, וזאת אחר הפסקה של שש שנים.

כל פיקוד או חיל ייוצג ע"י שתי קבוצות שנטלו את המקומות הראשו־נים באליפויות המוקדמות שנערכו בחודש האחרון. היום התקיימה ה־אליפות הפנימית האחרונה — של פיקוד ההדרכה, שתהווה מעין הכנה אחרונה לאליפות צה"ל.

החיילים יתחרו בחמישה מקצועות: זריקת רימון, משיכת חבל, ריצת 5000 מ' (כאשר כל קבוצה תציב עשרה רצים), ריצת מכשולים ל־מרחק 1500 מ' (כל קבוצה תציב שמונה רצים), ומירוץ אלונקות. תחילת ההתחרויות ב־10 בבוקר.

פרשנות חילונית לתנ"ך

מאת פנחס ולמן־צמיר (ניו־יורק)

האספקלריה החינוכית בדורנו

השוקב אחרי ועידות המורים, הרבנים והתנועות הרבניות בארה"ב ומאזין לויכוחיהם, מזועזע לשמוע את האזהרות של הירידה של יהדות אמריקה, והנגים רציניים מנבאים אפילו היעלמות היהודי האמריקאי תוך 10—20 שנים הבאות. כ־הוכחה לכך מצטטים סטאטיסטיקות על ריבוי מבהיל של נישואי תערובת והמרות הדת בקמפו־סים, ובאחרונה את הסגנון הגדול של „פרחחי ישו", „גורו מאהאראג'ה ג'י, „הארא קרישנה" וכו' שפשה כנגע צרעת בין הנוער האקדמאי.

הנואמים עומדים על ריבוי הבורות בין הנוער היהודי, חוסר ידיעה על ערכי ישראל ומדות ישראל וכו', והגרוע מזה חוסר־ענין לעניני דת ויהדות והתנכרות המוליכה לשנאה לעם ישראל ולמורשתו התרבותית. שומעים הרבה וידויים ו־שאלות של מחנכים יהודים: למה לא הצלחנו להחדיר בנוער את התודעה היהודית ואת כיבוד המסורת, ולמה ההתנגדות ללימוד מקצועות ה־יהדות, כשנראה, אינם רואים בהם „תכלית".

רבים רואים את הסיבות לכך בשיטות ההוראה הפסולות, ומעטים יש להם העוז להודות כי אף השיטות האולטרא־מודרניות. בהוראת התנ"ך לא יעזרו להתגבר על התופעות דלעיל. אם רוצים לשנות את המצב, עלינו לחפש את שורש הרעה במקומות בו מלמדים את התנ"ך, ועלינו לבחון את הרוח החינוכית המלווה את השעור, את פרשנות התנ"ך, את הרקע ההיסטורי ואת הלקח המוסרי, הדתי, הלאומי והתרבותי.

במחנה־קיץ בארצות־הברית

לפני שנים אחדות בקרתי במחנה קיץ ידוע בארה"ב בשעת שעור בחומש. הנושא המרכזי היה „יוסף ואחיו" והאזנתי לפרשנותה „העובד־תית" של מורה צעירה.

הופתעתי לשמוע „פרשנות מהירה על דמויות תנ"כיות, אך נדהמתי עמוקות בקבלי, כעבור שבועות אחדים טופס מודפס באנגלית, ובו ראשי פרקים על „משפט" ו„האשמות" נגד יוסף בן יעקב אבינו. „משפט־משפה" זה — נמסר לי מאחת התלמידות שהשתתפה בו — נמשך שבוע שלם! היתה זו דוגמה חיה כיצד לא ללמד תנ"ך. היה בזה משום עיוות הדין ועוול משווע, סילוף דמותו של יוסף, סילוף עובדות ופרשנות מטעה של מאורעות, עקב בורות וחוסר ידיעה על פרשנים מסורתיים, המוכיחים בדיוק את ההפך מהסותרים את כל ה„אשמות" האוויליות.

הרי תרגום המקור מאנגלית של „כתב ה־האשמה" או יותר נכון כתב־הפלסתר:

„בית המשפט המחוזי של מחנה הקיץ ב... באנגליה החדשה (ארה"ב) נגד יוסף, בנו של יעקב.

להוי ידוע, כי יוסף, בנו של יעקב, נתבע בזה להופיע בפני בית המשפט המחוזי של המחנה ב... באנגליה החדשה בתשעה באוגוסט בשנת חמשת אלפים שבע מאות עשרים ושבע ליצירת כדי לענות ולהתגונן נגד האשמות דלקמן:

כי הוא, יוסף, הנזכר למעלה, נקט בכוונה תחילה באמצעים, שהוליכו לשיעבוד העם היהודי בארץ נכריה, בארץ מצרים.

כי הוא רימה את אחיו והטעה אותם ע"י העלמת זהותו מיד אחרי הכירו אותם וכו' וכו'.

בעיית פרשנות התנ"ך

כאן מתעוררות שתי שאלות יסוד:

כיצד יכולים המדריכים או המורים למסור לנוער כל אותם הפירושים המוטיבים מאחורי הפעולות, הסיבות והבעיה הכרוכות בזה בלי המפרשים כמו רש"י, רמב"ן, רשב"ם, אבן־עזרא, אור־החיים, רד"ק, אברבנאל ספורנו, כלי־יקר, ומן האחרונים הופמן, מלבי"ם, שד"ר הירש, קאסוטו ועשרות אחרים?

כיצד יכול להבין נער, שאינו יודע פירוש רש"י ואפילו לא את כתב רש"י, את כל הבעיות הנ"ל ו„להסיק" מסקנה. כשהוא יודע לכל היותר את הטכסט הקצר שבחומש ולרוב ע"י תרגום אנגלי, האם יכול הוא לסמוך רק על ה„שכל" שלו, שלא התבגר עדיין?

כל מדריך או מורה יודע כיצד הנוער בגיל זה מגיב בוויכוחים. הוא מהיר לשבח, ולהפך, מהיר לפסול, ונקלע לרוב בתוך קיצוניות אחת לשניה מפאת הגישה הסוביקטיבית לבעיות וחוסר סיפוק אובייקטיבי מבוגר יותר, הבא מאוחר יותר בגיל המכללה. אין ספק כי המדריכים והנוער היו מגיעים למסקנות אחרות לגמרי אילו היו יודעים את הפירושים וההארות האלה המאירים את העינים.

„מה שאירע ליעקב — אירע ליוסף" (רש"י) — כאן בסדר הפוך. גם יעקב אבינו עבר „ביתהדי" דומה כמו יוסף. הוא תואר ע"י אחת המורות ה־צעירות כ„רמאי", כי בערמה הוציא את הבכורה מעשיו..." המורה הסבירה את ענין הבכורה בלי להזכיר את זכויות וחובות הבכורה, את אופיה, רקעה ומהותה. בימים ההם היתה הבכורה כרוכה בכהונה ובעבודת הבורא. עשיו היה איש ציד מובהק ולא החשיב בכלל את הכהונה ואת עבודת ה' ולכן „ויבז עשיו את הבכורה" ומכר אותה, אבל „יעקב היה יושב אהלים" (של שם ועבר) (לפי רש"י) ולכן חשב עצמו כראוי לכהונה ולעבודת הבורא.

„מה ראה אבינו יעקב שנתן נפשו על הבכורה? דתניא, עד שלא הוקם המשכן היו הבמות מותרות ועבודה בבכורים. משהוקם המשכן, נאסרו הבמות ועבודה בכהנים. אמר: יהיה רשע זה עומד ומקריב? לפיכך נתן נפשו על הבכורה" (בראשית רבה ס"ג, יג).

השקפות או הסברות אלה, הדרושות להבנת המשא־ומתן בין יעקב ועשיו, לא הוזכרו בכלל ולכן סילוף דמותו של יעקב אבינו בין הנוער הזה.

המסקנות

אלה הן עובדות אחדות המשקפות את הבעיה העיקרית: כשלון החנוך היהודי להחדיר לנוער את ההערצה לאבות האומה ולגדולי ישראל ב־תולדותינו, את הערכת המסורת ומנהגי ישראל וקיומן מסורות לאידיאלים הקדושים שלנו.

לאיזו תגובה אפשר היה לצפות בין הנוער היהודי השואף ליושר, לאמת ולטבעיות אחרי „פרשנות" כזאת? אחרי סקדוסה. האבות הורדו מהם, השפעתם והוראתם הרוחנית הוטלה בספק, המוסריות שלהם בפקפוק, והתנ"ך הורד מקדושתו לספר חילוני, כאותה ראוי לבקר עד למבוזה, והחובות המצוות הרוח יוכד וערך ואינן בחיבות עוד לכלום.

כך נוצר הנזק לאידיאלים ולערכים היהודיים, שהיו צריכים להפיקם מלימוד התורה. וכך אנו מרעילים את נפשות הצעירים וגורמים להם נזק בל־ישוער.

„סדנא דארעא חד הוא" אמרו חז"ל. ואם משווים את שיטות הוראת התנ"ך הבא והתם באים לידי מסקנה אחת: אי אפשר להקנות על־ידי לימוד התנ"ך גרידא, השקפה חינוכית־מוסרית, תודעה יהודית והוויה יהודית, הוראה רוחנית — אידיאליסטית, התקשרות האידיאלית היהודית — הקלויית, חינוך למסירות־נפש לבצע ערכים בד־חיים, דתיים־לאומיים ואף אנושיים — בלי אמונה בקדושתו.

אמונה זו פירנסה את עמנו רוחנית ותרבותית במשך כל הדורות ובכל הארצות, והיא יסוד ל־המשך תרבותנו גם לעתיד. דרך אחרת אין, כל תמורה אחרת לא הצליחה ולא תצליח!

ההצלחה תבוא רק ע"י לימוד המקורות בדרך הנקיה.

ספר חדש

קונטרס למדריך על המשנה והתלמוד

בהוצאת מחלקת הנוער במשרד ה־חינוך והתרבות, הופיע קונטרס ל־מדריך, למושגי יסוד ביהדות, והוא מוקדש למשנה והתלמוד, בעריכת אלישע בירנבוים ואברהם בנמלך. הקונטרס מוקדש לזכרו של שר־אל בירנבוים הי"ד, תלמיד ישיבת הר עציון, שנפל בחזית רמת הגולן ב־מלחמת יום הכיפורים תשל"ד.

לנוער שהתחנך בבתי הספר ה־ממלכתיים בארץ, יש לצערנו, מוש־גים קלושים על נושא המשנה ו־התלמוד, על אחת כמה שאין הוא יודע את השתלשלות התורה שבעל פה. איך נוצרה וכיצד נתגבשה ו־נשתרשה בעם, מי היו התנאים וה־אמוראים? מי חיבר את המשנה וכיצד נתקבץ התלמוד? מה בין „תורה שבכתב" ל„תורה שבעל פה"? מה מקומה של התורה שבעל פה בעיצוב דמותו של העם היהודי? שאלות יסוד אלה כלולות בקונטרס זה, בתורת שיחות של המדריך עם חניכים, מלווה בשפע של מקורות וביאורים.

אך גם הנוער הדתי שנתחנך ב־בתי ספר דתיים, שלמד תלמוד, ש־שבע דף גמרא, אינו יודע לפעמים את תולדות חיבור הגמרא ואת אבות הדורות שבנו את הבנין העצום הזה.

אנו מוצאים בחוברת זו דברים על מהות המשנה, על מהות התלמוד. מה בין תלמוד בבלי לבין תלמוד ירושלמי? מדוע החליטו החכמים להעלות על הכתב את התורה ש־בעל פה, למרות שנאסר הדבר להעלותה על הכתב. אנו קוראים בחוברת פרק על התפתחות הישיבות בבבל, נהרדעא, סורא, פומבדיתא וגרש. על הקשר שבין חכמי בבל לבין חכמי א"י. על תקופות שונות של האמוראים והסבוראים. וכן אנו קוראים ויודעים על כתבי יד ודפוסים עתיקים של התלמוד, על שריפת התלמוד ועל הפרשנות למשנה ולתלמוד.

פרק מיוחד מוקדש לחז"ל, לסיפורים ואגדות על חכמי ישראל בתקופת המשנה. הסיפורים הותאמו כ־בסיס ורקע מוקדם לשיחה, ואילו סיפורים אחרים הותאמו לשמש נושא לציורים עבור „פינת התורה שבעל פה" במועדון. המדריך מביא לפני חניכיו, מושגים כגון: „מחלוקת לשם שמים" ו„מחלוקת שלא לשם שמים". המחלוקת בין הלל לשמאי, המאבק בין רבן גמליאל לרבי יהושע בן חנניה, המחלוקת בין רבי אליעזר בן הורקנוס וחבריו ועוד.

כן מובאים בקונטרס שאלות ל־שיחה, האם תמיד אפשר לסמוך על הרוב ולא לקבל עמדתו של היחיד? והתשובה, אם הרוב מתנגד למה ש־כתוב בתורה או בתלמוד אין לקבל אותו. הקונטרס כולל גם הצעה ל־ביקור בישיבה והסבר על מהות וסוגי הישיבות בישראל של היום. בסוף החוברת מצורף מילון קצר ל־ביטויי שפות ומושגים מעולם ה־תלמוד, המתאים גם לשמש כחידון לסיכום נושא זה, כן נכלל בקונטרס תיאור ומערכון, הכל על הנושא, המשנה והתלמוד. לפנינו עבודה חינוכית חשובה, מתאימה למדריך, המקנה מושגים חיוניים. ראויה חוב־רה זו שהוקדשה לזכרו של שר־אל בירנבוים הי"ד, שיפה יספרא, ש־תבוא על שולחנם של מדריכים ל־נוער ולמבוגרים.

י. א.

מקס פישר: יהדות ארה"ב לא היתה כה מאוחדת בהזדהותה עם ישראל כמו עכשיו

ההנהלה הציונית התכנסה ב־תל־אביב לישיבה בראשותו של פנחס ספיר והשתתפותם של יו"ר חבר הנאמנים של הסוכנות היהודית, מקס פישר, והגב' ש־לום בייקובסון, יו"ר ההנהלה ה־ציונית בארצות־הברית.

בדיון אמר מקס פישר, כי בתוך כל הקשיים שאנו נתונים בהם, מנ־קרת לחיוב העובדה, כי יהדות אר־צות־הברית עוד לא היתה כה מאו־חדת בהזדהותה עם ישראל כמו עכ־שיו.

מר פישר אמר כי בימים האחרו־נים התקיימה שורה של פגישות של מנהיגים יהודיים הן במסגרת רחבה הן בפגישות מצומצמות, ובהן הוב־לטה ההזדהות המוחלטת עם ישראל, הרצון לעזור והנכונות לעמוד לימין ישראל בעת סכנה.

מר פישר ציין את הרקע המיוחד של יחסי־ידידות בין ישראל וארצות־הברית, ואמר, כי חייבים לע־שות הכל כדי לחשל ולחזק ידידות זו, שהיא כה חיונית למדינת־יש־ראל. ישראל חייבת להסביר את עמדותיה בכל מישורי הפעולה ה־ציבורית והמדינית, ומתחייב מאמץ מיוחד שהסברה זו לא תשא רק אופי של התגוננות, אלא תסביר את יסו־דות הדברים ותחדיר בציבוריות ה־אמריקאית את תחושת הצורך ל־עמוד לימין ישראל ומאבקיה.

בהמשך הישיבה קיימה ההנהלה דיון מיוחד בשאלת יהודי בריה"מ. בחודשים האחרונים הגיעו מספרי העולים לשפל אשר לא ידענו זה שנים. ההתנכלות ליהודים בבריה"מ הולכת וגוברת, והגיעה ל־שיא בפשיטת השוטרים לבית־ה־כנסת הגדול במוסקבה בליל חג הפסח, ומצאה את ביטויה בפסק־הדין הקשה נגד שני פעילי העליה, מרק נשפיץ ובוריס צ'יטליונק. ה־הנהלה הביעה את הזדעזעותה מ־התפתחות זו, וציינה כי יש לחדש בכל העוצמה את המאבק למען יהודי ברית־המועצות.

יושב־ראש ההנהלה, פנחס ספיר, ציין כי המאבק למען יהודי ברית־המועצות חייב להיות במרכז (...) לוחנו, כי בלי העליה זה (...) נשק. הגב' שרלום בייקובס(ון) (...) היא מהמעלות המרכזיות למ(ען) (...) ברית־המועצות בארצות־הב(רית) (...) מסרה על שורה של פעולות (...) יהודי ברית־המועצות, הנע(שות) על־ידי הוועד הציבורי, כג(וף) (...) של המנהיגות היהודית האמ(ריקאית) בוושינגטון, יום ההזדהות של ארצות־הברית עם יהדות בר(ית־ה)מועצות, שייערך ב־30 באפ(ריל) (...) צורת הפגנת עשרות אלפי(ם) (...) הוצעת בניו־יורק וטלי־וי־(...) מות המאוחדות וכו'. הגב' (...) סון מסרה עוד, כי באחרונה (...) ועד מיוחד של 14 מנהיגים למען יהודי ברית־המועצות.

נחנך אגף בבית מיח"א בח(יפה)

במעמד ראש עירית חי(פה) (...) הכנסת יוסף אלמוגי וקהל רב נחנך אגף חדש בבנין בית (האגודה לטיפול בילדים חר(שים) (...) מים) בחיפה. האגף החדש (...) הבית נעשו הודות לתרומה (...) חת סול וישגיאק ממכסיקו (...) קורין מנגר מניו־יורק. האגף צוייד הודות לתרומות אלה (...) נתרחכם לטיפול בילדים (...) אילמים. בדברי ברכתו ל(...) האגף אמר ראש העיריה כ(...) המתנדבים מהווה „נקודת (...) המלאים אפרוריות".

זכרון להולכ(ים)

קארל סמסון ע"ה

קארל סמסון ע"ה, היתה אש(ה) (...) לאה בכל המובנים. — אש(ה) (...) סבל ונחת משמשים בער(בוביה) (...) חייה. סבלה בארצות אירו(פה) (...) מלחמת העולם השנית, ויח(ד) (...) היתה פעילה בשטח הצלת (...) עזרה לפליטים יהודים במ(זרח) (...) ארצות אירופה, תמיד היתה (...) לעזור לזולת וביתה היה פ(תוח) (...) סובלים, לנזקקים והמבקשים (...) קה. בעיקר סבלה רבות בע(ת) (...) רוג בהיותה חולה וזמן ממוש(ך) (...) היתה צרה למחלתה מסביבה (...) פתוחה כמעט עד ימיה הא(חרונים) (...) היה לה סיפוק רב ממעשיה (...) ונחת רוח ממשפחתה.

קארל סמסון ע"ה, היתה (...) מנעוריה בציונות הדתית וק(...) גם את ילדיה. שלחה לא(רץ) (...) המשיכה בדרך זו. פעלה (...) בשני המזרחי ואחר כך בתנוע(ת) (...) הדתית הלאומית והיתה פעי(לה) (...) קר ומעמודי התווך של ה(...) רות של הגב' ספיר בחל(...) מסגרות זו פעלה רבות למע(ן) (...) והחברות, שהעריכו והעריצ(ו) (...) מאוד. כמו כן פעלה בשטח (...) לזולת, היתה בין מיסדי ה(...) בבית החולים איכילוב שהש(...) רת לחולים. הרבה חולים (...) זוכרים אותה לטובה מפעל(ה) (...) תמיד עמדה לרשות הנזקק(ים) (...) לים והנמצאים במצוקה וב(כל) (...) שעה עזרה להם ככל ש(...) תה, וגם ביתה היה תמיד פ(תוח).

בהיותה אשה בעלת שכל (...) עמוקה, היתה משוכנעת ש(...) לוב בין המצוות שבין אדם (...) לבין המצוות בין אדם לח(ברו) (...) להוביל להגשמת היהדות ו(...) היא בעצמה שאפה להגשי(ם) (...) משימה הנעלה הזו.

האחרון־אחרון, המנוחה הי(תה) (...) רה בלב ובנפש למשפחתה, (...) לה, לבנה ולכלתה, לשנ(...) ולבעליהם, לנכדים ולנכ(...) בימים האחרונים של חייה (...) כאבים איומים בקשה לראות (...) דיה והיא קיבלה אותם בחיו(ך) (...) עם חיוך על פניה. הביקור (...) לה נחת ורוח אחרונה בחייה.

ביום ט"ו באדר תשל"ה (...) אחרי מחלה ממושכת, בגיל (...) לחייה השתתפו רבים. הנ(...) צת עירית תל־אביב, אישי(ם) (...) נציגי „רסקו", „יעל" ומוס(ד)ים, חברות של תנועה ה(...) דתית לאומית, בני המשפ(חה) (...) רב.

שלום ברנדר ז"ל
(ליום הזכרון)

עברו ארבע שנים מאז ש(...) אתנו ר' שלום ברנדר ז"ל, (...) דים הוותיקים של „הפועל (המזרחי)" בחיפה ובטירת־הכרמל.

המנוח היה ממייסדי תנו(עת) (...) צירנוביץ ובבוקובינה ותמך (...) התורה כבן חסיד מקורב לב(...) — סדיגורא. היה אתנו ש(...) הרב ר' משה איש הורוביץ (...) ממיהילנו רומניה. אשתו ה(...) היתה יד ימינו. בכל מעש(יו) (...) מילאה את מקומו בעסקים ו(...) מנה תמיד לעסוק בצרכי צ(יבור) (...) אמונה. ראה את סיפוקו רק (...) למען הכלל. היה שמו ב(...) השאיר בכל מקום משמשו (...) ליחוד התורה ואת לומדיה. (...) דאבוננו ולא משתכח.

ש.

ר' מרדכי לעווין
(ליום הזכרון)

ר' מרדכי לעווין ז"ל, היה (...) הקהילה היהודית בבואנוס (...) נולד במשכנות עוני בעייר(ה) (...) אית, למד תורה מפי ר' משה (...) התנו של הגאון ר' שמעון (...) בצעירותו בא לארגנטינה. (...) אחיו עסק במסחר וראה בר(כה) (...) במעשי ידיו, ובכל זאת (...) עולם התורה והדת. תמיד (...) הלך עם הבריות בפשטות ו(...) הם. היה עסקן ציבור ואיש (...) ואין כמעט מוסד חברתי וח(...) בואנוס איירס, שר' מרדכי (...) תמך בו בעצה ובמעשה. (...) הקמת בית־ספר בו למדו (...) עברית ושימש כנשיאו במש(ך) (...) רבות. היה מהמייסדים של (...) רות עבריות". אחרי זמן (...) את הירחון העברי „דרום". (...) מייסד והנשיא הראשון של (...) שה העבדות. בסוף ימיו, (...) השתתף גם בעבודה לטובת (...) סיטה „בר אילן" ושימש נש(יא) (...) „בר אילן" בדרום אמריקה.

ר' מרדכי לעווין נפטר ב(...) פסח תשל"ג ועצמותיו הוב(או) (...) רה בבית העלמין „סנהדריה", (...) שלים. אלפים רבים היו (...) זכרונו מאנשי השם של היישוב (...) ארגנטינה, אישיות דגולה מל(...) ות חן.

משה קליי(...)
סגן יו"ר (...)
עבריות (...)

[פ]ותח משפט של יו"ר מועצת המנהלים, המנכ"ל והגזבר של „ורד"

ומה ראשון מכונו בארץ נגד ציבור הנאשמים בהונאת [...]ם לא נכונים — נפתח של־ בבית המשפט המחוזי בתל־[אביב].

עמדו 3 עובדים בכירים של „ורד", חברת בת של „מקו־[רות]": זאב קריב, בן 55, מנכ"ל [...] ויו"ר מועצת המנהלים [...], כרמל לנגם בן 47, מנכ"ל [...] ושבתאי שדמי, בן 57, גזבר אגף הכספים של „ורד". [...]שה האשמה ע"י התביעה, כי [...] על מאזנים של „ורד" אשר [...]יוכים לשקף הפסדים ובמקום [...]ראו על רווחים. כתוצאה מ־המאזנים המסולפים, טענה ה־[תביעה], קיבלה „ורד" ערבויות ו־[...]ת במיליוני דולרים. [...] החלה לפעול בשנת 1968 [...] את פעולותיה בשנת 1972. [...]יצעה עבודות רבות במדינ־[ות], כמו פרו, איראן, קניה ואיב־[...].

[...] בכיר ראשון לפרקליט מחו־[...]ב. אהרון שדר, האשים את [...]ה. כי הם הכינו 2 מאזנים [...]נים. התובע טען, כי מאזן [...]ל „ורד" ליום 21.3.69 הראה [...]ול לכעלה ממיליון ל"י, ב־ עוד שלמעשה היה הפסד של כ־10 מיליון ל"י.

המאזן השני ל־31.3.70 של אותה חברה מראה, כי הרווח הגיע ל־1.3 מיליון ל"י בערך, בעוד שלמעשה היה הפסד של 14 מיליון ל"י.

בפני השופט המחוזי, דב לוין, בתל־אביב הופיע אתמול עד התבי־עה הראשון רב־פקד יוסף רוזנברג, ממחלקת החקירות של המטה הארצי. העד סיפר כי ב־13.8.74 קיבל מידי מר קריב תיק מסמכים שהכיל כ־ סודי החזוק בכספת בנק „פועלים". מר קריב נתן לעד את התיק מרצו־ על אף שהעד לא ידע על כ־ בתיק נמצאו מסמכים רבים, ביני־ פירוט העבודות בחו"ל, דו"חו־ רווח־הפסד, פרוטוקולים של ישי־בות ועדת הכספים של „ורד" ושל „מקורות", וכן מכתבים שנשלחו אל השרים לשעבר פנחס ספיר וחיים גבתי, אל יעקב שלמון, מנהל רשות החברות הממשלתיות, אל רואה ה־חשבון דן בבלי ואחרים ועוד.

להלן סיפר העד, כי חקר את מר קריב. החקירה הראשונה נגבתה ב־13.8.73, ובה מסר מר קריב הצהרה כתובה, אך לא ענה לשאלות. כן מסר הודעות נוספות. ב־28.1.74 ובתאריך 10.10.74 ב־3.2.74, בהיות מר קריב בבית חולים כתב אל רב־פקד רוזנ־ברג, כי הוא עומד לרשותו מוכן להעיד. באותו מכתב הוסיף מ־ קריב, כי היה יו"ר מועצת המנהלים ולא עסק בעבודה היום־יומית.

הסניגורים של הנאשמים, עורכי־ מה תוסיה־כהן, אמרו, כי המשטרה הדין יצחק טוניק, יצחק אדרת ושל־ אמנם חקרה אנשים חשובים כמו היה ספיר, גבתי, שלמון ואחרים אך אלה לא הוזמנו להעיד.

העד רפ"ק רוזנברג אישר את הע־רותיהם של הסניגורים, כי הנא־שמים הגישו כל עזרה שהתבקשו, לא הועלה נגדם חשד כלשהו, ש־הנו אישית מכל הפרשה.

נתרים מכחישים ידיעות על נסיונות פגישה [ע]ם אנשי אש"פ בפאריס

[ה]כחשה נמרצת לידיעות [...] מגעים או כוונות לפגי־[שה] [...]ין נציגי „הפנתרים הש־[חורים]" העושים בפאריס [...] אש"פ או פלשתינאים [...], יצאו ראשי „הפנתרים [השחורים]" בהכרזת עתונאים [...]ימה אתמול בבית אגו־[דת העיתונאים] [...]רושלים.

[...]ום כהן, מר סעדיה מרציאנו [...] בדרונו האשימו את שגרי־[רות י]שראל בצרפת בעידוד הפ־[צת] ידיעות אלו, אשר לדבריהם [...]יקו בשליחותם של נציגי [...] לצרפת. המטרה היתה לגיים [...] מקרב בני הנוער יוצאי [...]יקה לשנת התנדבות בשכו־[נות] [...]ירות הפיתוח בישראל, וכן [...]בית כספים לסימון פעולות [...] במלחמה נגד המצוקה הח־[בר]תי בישראל.

[...]ם אמרו, כי הפנתרים [...] נאבקים שלא לערבב [...] מדיניים בעבודתם החב־[רת]ית בישראל. „פגישות ומגעים [...] רצם הפלשתינאים אינם [...] אלא ענין לממשלה ולמדי־[...] קימת שום החלטה בתנוע־[...]ר פגישה כזאת ושליחינו [...] לא הפרו שום החלטה של [...] — אמרו.

[...]רד כי הוגשו לבית משפט [...] תל־אביב קובלנות פליליות [...]גד העתונים „הארץ" ו„מע־[ריב]" [...]שמה הוצאה דיבה על ידי [...]דיעות הפוגעות בנציגי ה־תנועה בצרפת. משפטים אלה יתב־ררו בפני שופט שלום ב־27 וב־28 באפריל.

ראשי הפנתרים אישרו עם זאת, כי שליחיהם בצרפת אכן פנו אל שגרירות סוריה בפאריס והגישו תז־כיר בדבר מצוקתם של יהודי סוריה. הם מסרו את התזכיר לשוער השג־רירות.

גם הידיעה כאילו „הדיחו הפנ־תרים השחורים את הרב הראשי קפ־לן בצרפת הוכחשה נמרצות. מר כהן מסר כי שליחי הפנתרים קיימו עם הרב קפלן פגישה שנמשכה כשעה והתנהלה באווירה טובה והבנה הד־דית. במהלך פגישה זו השמיע חבר המשלחת של הפנתרים השחורים, צ'ארלי ביטון דברי תודה והערכה לרב קפלן, שהיה בין המבקשים את שחרורו של ביטון ממעצרו, לפני מספר חודשים.

יו"ר ועד עובדי אוניברסיטת ת"א שיגר מכתב אל עובדי הסגל המינ־הלי שבו נאמר בין השאר:

ועד העובדים קיבל החלטה התו־מכת בזכותכם המלאה לפטור מש־כר לימוד לילדיכם בכל מוסדות ההשכלה הגבוהה בארץ.

סופרנו מוסיף, כי המאבק לפטור משכר לימוד לילדי הסגל מקיף כעת את כל מוסדות ההשכלה הגבוהה בארץ.

[...]ים ומוסדות

[...]א המדינה, פרופ' אפרים [קציר ק]יבל אתמול את שר החוץ [...]ד, מר מקס ואן דר סטול [...]יתו, המבקרים כעת ביש־[ראל] [...] גם שגריר הולנד בישראל [...] יונגאנס ושגריר ישראל [...] מר ח. בראון וכן פקידים [...] של משרד החוץ ולשכת ה־[...]

[...]ב משנה נחום בושמי סיים [...]דו כדובר המשטרה. את [...]לא בינתיים תת־ניצב ש.

[...]זה קצינים במשטרת מחוז [...] הועלו אתמול לדרגת פקד: [...]ד, ראש מחלקת חקירות [...] רקח, יגאל אנקורי ראש [...]ירות במרחב דן, נסים קא־[...] מחלק חקירות במרחב יפו, [...]נפלד מתחנת הרצליה, אב־[...]בי ויעקב גמרמן מתחנת [...]

[ו]עדה לתכנון ובניה
תכנון מקומי בת־ים
ק"פ סעיף 149(1) לחוק התכנון והבניה תשכ"ה—1965

[...]בה הודעה כי הוגשה ל־[ועדה המקומית לתכ]נון ולבניה בבת־[ים] [...] למתן הקלת בניה על חל־[קה] 125 בגוש 7140 הנמצאת [...]קמה. לפי תוכנית מפורטת [...] חלקה הנ"ל באזור מגורים [...] בעלי החלקה היא לה־[...] תוספת בניה של 1% לכל [...] מי שיש התנגדות מא־ [...]א לבקשה הנ"ל יגיש ל־[ועדה ה]מקומית תוך 15 יום מיום [...]דעה זו.

יצחק ולקר
יו"ר הועדה המקומית
לתכנון ולבניה בת־ים

במפלגה ובתנועה

המפד"ל המרכזית בת"א
במועדון סניף נוה שרת ב־8 שעור במדרש — הרב י. ש. שפירא.
בביהכ"נ „מגן דוד" שכ' התקוה ב־8 שעור ברמב"ם — הרב מאיר מלאכי.
בביהכ"נ „תפארת ישראל" רח' המעפילים ב־4 שעור „תורה" — ר' זכריה כהן.
במועדון „ביצרון" דם המכבים 19 ב־5.30 שעור במסכת כתובות — מר א. ארנברג.

תנועת האשה הדתית לאומית
הגדוד לקליטה הפרתית לעולים
הערב ב־7.30 יתקיים ערב השו־אה והגבורה בביכנ"ס „אחוד שי־בת ציון" רח' בן יהודה 86, בהדי־רחתות רבנים וחזנים. עולים חדשים וותיקים מוזמנים.

תל־אביב

מחוג לתנ"ך
ליד ועד ההורים המרכזי בת"א ברח' שינקין 37 (קומה ב') יתקיים הערב ב־8.30 שיעור בתנ"ך. ירצה מר א. הכהן. בא להביא ספר תנ"ך שלם.

תורנות בתי מרקחת

תל אביב: בני, דיזנגוף 174 טל. 222386; פרנקל, המלך ג'ורג' 28 טל. 223721.
חולון ובת ים: בלפור, בלפור 90.
נתניה: הדסה, הרצל 24, טל. 22243.
בני ברק רמת גן הסביבה: צמית, מודיעין 130 ר"ג טל. 722954.
באר שבע: אביב, שכון ב'.
הרצליה הסביבה: אלרס, סוקולוב 87 רמת השרון.
פתח תקוה: הירקון, שטמפפר 24 טל. 910946.

מדינת ישראל
לשכת ההוצאה לפועל
בתל־אביב

תיק מס. 34198/74

מודעה בדבר מכירת מקרקעין

מוצעים בזה למכירה המקרקעין המתוארים להלן לסילוק חוב בסך 7,000 ל"י המגיע מהחייבים: משה אוביץ ולאה אוביץ, לזכות יצחק בן־משה שלום המיוצג ע"י עו"ד יצחק חוזר שד"ר 4 ת"א.

על המעונין בקניית המקרקעין ל־הגיש ללשכה זו הצעה בכתב תוך 30 יום מפרסום הידיעה זו. ההצעה תפרש את שמו, מענו ומספר הזהות של המציע, ואת הסכום המוצע, ויצורף להצעה ערבון בסכום שלא יפחת מ־10% מהמחיר המוצע.

פירוט המקרקעין: המקום: רחוב הראה 144 רמת־גן; המספרי הרישום: גוש 6158 חלקה 9־1089; השטח: 50.70 ממ"ר.

תאור המקרקעין: כ"ס, סיבם ו־שימוש בהם: דירה מס' 9 בת 2½ חדרים בקומה ב' מול קומת העמו־דים, בבנין בעל קומת קרקע ועוד שתי קומות עליונות באיזור מגורים טוב במזרח רמת־גן, בכל קומה שתי דירות בצד החזית ודירה אחת בצד האחורי. הדירה הנדונה פונה למזרח ולצפון היא מכילה: הול, כניסה. שני חדרים ועוד חדר קטן בצד הרחוב עם מרפסת גדולה. מטבח הכולל מרפסת סגורה, חדר אמבטיה ובי"כ נפרד. רמת הגמר היא הרגילה בבתים המשותפים. בסביבה גרים הבעלים.

שעבודים והגבלות: שטר 12970 מיום 27.6.1973 משכנתא ראשונה ליצחק בן־משה שלום, ע"ס 7,000 ל"י לשרה מושקוביץ ע"ס 4,000 ל"י ולבת־שבע בן־יצחק ע"ס 4,000 ל"י בשלמות.

פרטים נוספים: לפי תנאי המש־כנתא לא יהיו המשתכנים זכאים כדיירים בהתאם לסעיפים 30, 38 לחוק ההוצלפ"ש.

המקרקעין נשומו בסך 50,000 ל"י כדירה תפושה.

המוציא לפועל
תל־אביב—יפו

מדינת ישראל
משרד הפנים
הממונה על מחוז ירושלים

ירושלים, כ"ט אדר תשל"ה
מס' תיק 11/2398

לכבוד מר ע. מאק, עורך דין,
רחוב בן יהודה 1 ירושלים
א. נ.,

הריני מתכבד לאשר בזאת קבלת מכתבכם בצירוף הודעה לפי סעיף 6 של החוק העותומני לאגודות על יסוד אגודה כדלקמן:

1. שם האגודה אגודה לספוק צר־כי ההחזקה של התלמידים מעוטי יכו־לת בישיבת „קול תורה" בעיה"ק ירושלים.
2. כתובת האגודה ישיבת „קול תורה" בית וגן ירושלים.
3. המשרד הראשי של האגודה כנ"ל.
4. מטרת האגודה ליסד, לנהל, ל־קיים קרנות לכסוי הוצאות ההחזקה של תלמידים מעוטי יכולת בישיבת קול תורה בירושלים ב. להעניק הל־וואות מתנות, פרסים או כל תשלו־מים שהם לנזקקים מבין תלמידי ישיבת קול תורה או הקשורים אליה. ג. ליסד, להקים ולקיים קרנות ל־מתן מענקים הלוואות או תמיכות מכל סוג שהוא לתלמידי ישיבות. ד. מטרות האגודה אינן קשורות אחת ברעותה והאגודה תהא רשאית לקיים את כל המטרות שלשמן נוסדה או כל אחת מהן.
5. המנהלים האחראים:

הרב שלמה ז. אורבך, שערי חסד פרוש 11 ירושלים; הרב יונה מרצבך רחוב ויסבורג 4 בית וגן ירושלים; הרב אלחנן משה קרנשטט, רחוב בית וגן 57 ירושלים הרב משה יהודה שלזינגר, רחוב בית וגן 80 ירושלים; מר זאב לנג, רחוב ברויאר 9 בית וגן ירושלים; ד"ר אביעזר כהן, רחוב ברויאר 13 בית וגן ירושלים; מר שמואל שטולברג, רחוב מטודלה 8 ירושלים; מר יונה עמנואל, רחוב צפניה 26 ירושלים

בכבוד רב
ש. כהנא
סגן הממונה על מחוז ירושלים

חוק התכנון והבניה תשכ"ה—1965
ועדה המקומית לתכנון והבניה
תל־אביב־יפו

מודעה

בהתאם לסעיף 149

הרינו מודיעים בזאת כי הוגשה לועדה המקומית לתכנון ולבניה תל־אביב־יפו, בקשה ליתן אשור ל־הקלה להוספת בנין בן קומה אחת ברח' הנביאים 9 פנת צה"ל 42 באחורי בניה מגורים.

כל מי שיש לו התנגדות להוצ־את ההיתר, האשור הנ"ל במקום זה רשאי להגיש לועדה המקומית ל־תכנון ולבניה תל־אביב־יפו ברח' קק"ל 68 את התנגדותו המנומקת ולציין כתובתו המדויקת.

ההתנגדות תתקבלנה במשך 14 יום מהתאריך פרסום מודעה זו ותו־באנה לדיון בפני הועדה הנ"ל.

ש. להט
ראש העיריה
יו"ר הועדה המקומית
להכנון ולבניה
תל־אביב—יפו

בית הדין הרבני האזורי
חיפה

הוגשו בפני בית הדין בקשות ב־תיקים המפורטים להלן:

תיק מס. שלה/2820
הגב' רחל סבג מ. ז. 1344872 תוש־בת עכו מבקשת לאשר את גרושיה מבעלה לשעבר אליהו צרפתי שהת־קיימו בשנת 1948 בקזבלנקא — מרו־קו.

תיק מס. שלה/2823
מר פיבוש ארונוביץ מ. ז. 4299597 והגב' קלרה ארונוביץ ם. ז. 4299598 תושבי חיפה מבקשים לאשר את נשואיהם שהתקיימו ברומניה.

תיק שלה/3053
הגב' ג'מילה אלנקוה מס. ז. 660353 תושבת חיפה מבקשת לאשר את נישואיה עם בעלה המנוח שב־האי אלנקוה ז"ל שהתקיימו בחיפה ביום ד' סיון תרפ"ד.

הרב רפאל שולידאנו
המזכיר הראשי

חוק התכנון והבניה
תשכ"ה — 1965

מרחב תכנון מקומי, ירושלים

הודעה בדבר הפקדת שינוי תכנית מיתאר מקומית

נמסרת בזה הודעה, בהתאם לס־עיף 89 לחוק התכנון והבניה תשכ"ה 1965 כי בשרדי הועדה המחוזית ל־תכנון ולבניה, מחוז ירושלים ו־בשרדי הועדה המקומית לתכנון ו־לבניה ירושלים הופקד שינוי תכנית מיתאר מקומית הנקראת „תכנית מס' 1950 שינוי מס' 36/73 לתכנית בית־אר מקומית מס' 62" ביחד עם התש־ריט המצורף אליו.

ואלה השטחים הכלולים בשינוי ה־תכנית: —

גוש 30016 חלקה 78 שכ' בקעה, רח' שמשון.

עיקרי הוראות התכנית: — שינוי קווי הבנין בחלקה 78 בגוש 30016 ו־הקמת 2 בנינים נפרדים על חלקה זו.

כל המעונין בשינוי התכנית רשאי לעיין בו ללא תשלום בימים ובשעות שהמשרדים האמורים פתוחים לקהל.

כל המעונין בקרקע, בבנין או בכל פרט תכנוני אחר הרואה את עצמו נפגע על ידי שינוי התכנית וכן המהנדס הועדה המקומית שבמרחב ה־תכנון שלה כלול בתחום התכנית או גובל איתו, רשאי תוך חודשיים מיום פרסומה של הודעה זו בעיתונות, ל־הגיש התנגדות לשינוי התכנית ב־משרדי הועדה המקומית האמורה.

כ' בטבת תשל"ה 3 בינואר 1975

ר. דור
יו"ר הועדה המחוזית
לתכנון ולבנין, מחוז ירושלים

בבית המשפט המחוזי
בתל־אביב—יפו

תיק עזבונות 1498/75

בענין: צוואת המנוח ישראל וייס ז"ל שנפטר ביום 14 בפברואר 1975.

המבקש: אברהם גבו ע"י ב"כ י. ליזר ו/או ש. ולדמן ו/או ג. שפירא עו"ד, מרח' דיזנגוף 33 נתניה.

הזמנה

הריני מזמין בזה כל אדם להת־ייצב בביהמ"ש תוך 15 יום מיום פרסום הזמנה זו, וליתן טעם מדוע לא תקויים ולא תרשם הצוואה ה־אחרונה הנ"ל, וכדוע לא תינתן תו־עודת קיום צוואה למבקש. שאם לא כן יגש בית המשפט ליתן צו זה כאמור.

(—) רשם בית המשפט המחוזי

בבית המשפט המחוזי
תל־אביב—יפו

תיק עזב. 1328/75

הזמנה

בענין: עזבון המנוח ישראל קורס.
המבקשת: רחל קורס.

להוי ידוע כי הוגשה לבית ה־משפט בקשה לתתן צו המכריז על ירושת המנוח הנ"ל והריני מזמין כל אדם להכרזה, להגיש תוך 15 ימים מיום פרסום הזמנה זו התנגדות להכרזה המבוקשת, שאם לא כן יתן בית המשפט צו כטוב בעיניו.

רשם בית המשפט המחוזי

בבית המשפט המחוזי
בתל־אביב—יפו

תיק עזבונות 1560/75

הזמנה

בענין: עזבון מנוחה רבקה חלף ז"ל ת. ז. 0142451, שנפטרה ביום 23.10.74.

המבקש: צבי חלף ת. ז. 142453 ע"י ב"כ עו"ד א. יהל מרח' אבן גבירול 15 ת"א.

להוי ידוע כי הוגשה לבית משפט זה בקשה ליתן צו המכריז על ירושת המנוחה הנ"ל.

הריני מזמין בזה כל אדם הטוען שיש לו טובת הנאה בעזבון המנוחה ורוצה להתנגד להכרזה, להגיש תוך 15 יום מיום פרסום הזמנה זו התנ־גדות להכרזה המבוקשת שאם לא כן, יתן בית המשפט צו כטוב בעיניו.

(—) רשם בית המשפט

בבית המשפט המחוזי
בתל־אביב—יפו

תיק עזבונות 1535/75

בענין: ירושת המנוחה מאלינה קולר ז"ל אשר נפטרה בתל אביב ביום ס"ו אדר תשל"ה 26.2.1975

המבקש: דב גולר, ת. ז. 184610 מרחוב רופין 8, רחובות, ע"י ב"כ עוה"ד הרי ב. לאונר ו/או נעם ל־אונר, משדרות רוטשילד 28, תל־אביב.

הזמנה

להוי ידוע כי הוגשה לבית ה־משפט בקשה ליתן צו המכריז על ירושת המנוחה הנ"ל והנני מזמין בזה כל אדם הטוען שיש לו טובת הנאה בעזבון המנוחה והרוצה להת־נגד להכרזה, להגיש, תוך 15 יום מיום פרסום הזמנה זו התנגדות ל־הכרזה המבוקשת, שאם לא כן יתן בית המשפט צו כטוב בעיניו.

רשם בית המשפט המחוזי

בבית המשפט המחוזי
תל־אביב—יפו

ת. ע. 1136/75

הזמנה

בענין ירושת המנוח נתן למל, ש־נפטר בתל־אביב, ביום 14.11.74.

המבקש: אברהם למל, מרמת גן, רח' הרצל מס' 9.

להוי ידוע כי הוגשה לבית ה־משפט בקשה ליתן צו המכריז על ירושת המנוח הנ"ל, הנני מזמין ב־זה כל אדם הטוען שיש לו טובת הנאה בעזבון המנוח, הרוצה להת־נגד להכרזה, להגיש תוך חמישה עשר יום, מיום פרסום הזמנה זו התנגדות להכרזה המבוקשת, שאם לא כן, יתן בית המשפט צו כטוב בעיניו.

רשם בית המשפט המחוזי

בבית המשפט המחוזי
תל־אביב—יפו

תיק עזבונות 1551/75

הזמנה

בענין ירושת המנוחה חנה כהן ז"ל מפתח תקוה שנפטרה ביום 27.12.72 (כ"ב טבת תשל"ג).

המבקשת: אסתר בקל מרח' הרב קוק פתח תקוה ע"י עו"ד חיים גלמן מרח' חובבי ציון 40 פתח תקוה.

להוי ידוע כי הוגשה לבית ה־משפט בקשה למתן צו המכריז על ירושת המנוחה הנ"ל והנני מזמין בזה כל אדם הטוען שיש לו טובת הנאה בעזבון המנוחה והרוצה להתנגד ל־הכרזה, להגיש תוך חמישה עשר יום מיום פרסום הזמנה זו התנגדות ל־הכרזה המבוקשת שאם לא כן יתן בית המשפט צו כטוב בעיניו.

רשם בית המשפט המחוזי

בבית המשפט המחוזי
בתל־אביב

תיק עזבונות 1186/75

בענין עזבון המנוח וילקר ברוך שמענו האחרון היה רח' לופסקיגד 6, רמת־אפרים, נתניה, שנפטר ביום 13.12.74.

המבקש: וילקר יהושע ע"י ב"כ עוה"ד יגאל שני ו/או ר. קורנפלד, מרח' החלוצים 2 נתניה.

הזמנה

להוי ידוע כי הוגשה לבית ה־משפט בקשה למתן צו ירושה של עזבון המנוח וילקר ברוך ת. ז. 0323273.

הרוצה להתנגד לבקשה הנ"ל, יגיש התנגדות בכתב תוך 15 יום מיום פרסום הזמנה זו, אחרת יתן בית המשפט צו כטוב בעיניו.

(—) רשם בית המשפט המחוזי

בבית המשפט המחוזי
בתל־אביב — יפו

תיק עזבונות 1455/75

בענין: עזבון המנוח חיים לבוהל ז"ל שמקום מגוריו האחרון היה רח' בבלי 8, בתל־אביב.

המבקשת: איזה לבוהל — אל־מנת המנוח ע"י ב"כ יעקב אריאלי, עו"ד משד' דוד המלך 28, תל־אביב.

הזמנה

להוי ידוע כי הוגשה לבית ה־משפט בקשה ליתן צו המכריז על ירושת המנוח הנ"ל שנפטר ביום ס' שבט תשל"ה 21.1.75 בתל־אביב.

הנני מזמין בזה כל אדם הטוען שיש לו טובת הנאה בעזבון המנוח והרוצה להתנגד להכרזת הירושה, ל־הגיש תוך 15 יום מיום פרסום הזמ־נה זו התנגדות להכרזה המבוקשת שאם לא כן יתן בית המשפט צו כ־טוב בעיניו.

רשם בית המשפט המחוזי

בבית המשפט המחוזי
בתל־אביב — יפו

תיק עזבונות 1469/75

בענין: עזבון המנוחה הוניגסבלום רבקה ז"ל מבת־ים, רחוב כצלנסון 37, שנפטרה ביום 26.7.75.

המבקש: הוניקסבליום הרש, מבת־ים, רחוב כצלנסון 37, ע"י ב"כ עו"ד י. טייטלבאום, מרחוב לבונטין 1, תל־אביב.

הזמנה

להוי ידוע כי הוגשה לבית המשפט בקשה לתתן צו המכריז על ירושה, הנני מזמין בזה כל אדם הטוען ש־יש לו טובת הנאה בעזבון המנוחה ו־הרוצה להתנגד לה, להגיש תוך [...] עשר יום מיום פרסום הזמנה זו התנגדות לאותה הכרזה, שאם לא כן, יתן בית המשפט צו כטוב בעיניו.

(—) רשם בית המשפט

בבית המשפט המחוזי
בתל־אביב — יפו

תיק עזבונות 1473/75

בענין: עזבון המנוח יהודה עזיר, ז"ל, ת. ז. 7165141, שנולד בשנת 1912 ונפטר בתאריך 4.8.74 — סיון אב תשל"ד ומקום מושבו האחרון היה בישראל, בית דגן רח' שבזי 36.

המבקשת: פרחה עזיר, מרח' שבזי 36 בית־דגן, ע"י ב"כ עו"ד צבי ב־גור, רח' ויצמן 18 נס־ציונה.

הזמנה

להוי ידוע כי המבקשת הגישה לביהמ"ש המחוזי בתל־אביב־יפו ב־קשה למתן צו ירושה על עזבונו של המנוח הנ"ל.

הנני מזמין בזה כל אדם הטוען שיש לו טובת הנאה בעזבון הנ"ל הרוצה להתנגד לבקשה להגיש תוך 15 יום מיום פרסום הזמנה זו הת־נגדות לצו המבוקש; שאם לא כן, יתן ביהמ"ש צו כטוב בעיניו.

(—) רשם בית המשפט המחוזי

בבית המשפט המחוזי
בתל־אביב—יפו

תיק עזבונות 1463/75

הזמנה

בענין: עזבון המנוח עמירה אב־רהם שנפטר בארץ בתאריך 22.1.75.

המבקשת: אשתו עמירה רבקה ע"י עו"ד שמפיה הלוי ו/או עו"ד יהודה אדלר מרח' אחוזת בית 3 תל־אביב.

להוי ידוע כי הוגשה לבית המש־פט למתן צו על ירושת עמירה אב־רהם והנני מזמין בזה כל אדם שיש לו טובת הנאה בעזבון הנ"ל הרוצה להתנגד לבקשה זו להגיש תוך 15 יום מיום פרסום הזמנה זו התנגדות לאותה הכרזה, שאם לא כן יתן בית המשפט צו כטוב בעיניו.

(—) רשם בית המשפט המחוזי

בבית המשפט המחוזי
בתל אביב — יפו

תיק עזבונות 1545/75

הזמנה

בענין: צו ירושה ומינוי מנהל עז־בון זמני של המנוחה יוחבינה שוורץ ז"ל מ־ Oldenzaal Haerstraat 89, Holland שנפטרה בהולנד בינואר 1970.

להוי ידוע, כי הוגשה לבית המש־פט בקשה למתן צו ירושה ומינוי מנהל עזבון זמני של המנוחה הנ"ל, והנני מזמין בזה כל אדם הטוען ש־יש לו זכות או טובת הנאה מעזבון המנוחה הנ"ל, הרוצה להתנגד ל־בקשה הנ"ל, להגיש לבית המשפט תוך 15 יום מיום פרסום הזמנה זו התנגדות לבקשות הנ"ל, שאם לא כן יגש בית המשפט ליתן צו כטוב בעיניו.

(—) רשם בית המשפט המחוזי

בית הדין הרבני האזורי
חיפה

י"ב בניסן תשל"ה 25.3.75

הוגשו בפני בית הדין בקשות למתן צווי ירושה בתיקים המפורטים להלן, כל התובע טובת הנאה או המעונין בעזבון שאחת הבקשות מתייחסת אליו ורוצה להתנגד לה, יבא לבית הדין וימסור טענותיו תוך 15 יום מיום פרסום הזמנה זו, שאם לא כן יתן בית הדין צו כטוב בעיניו.

תיק שלה/2915
בענין ירושת המנוח פייבל פיגורה ז"ל שנפטר בחיפה ביום י"ט שבט תשל"ה 31.1.75
המבקשת אשתו: רבקה פיגורה.

תיק שלה/2927
בענין ירושת המנוח עקיבא רייכ־הרדס ז"ל שנפטר בחיפה ביום י"ד אדר תשל"ה 25.2.75
המבקשת אשתו: מלכה רייכהרדס.

תיק שלה/2934
בענין ירושת המנוח אליהו חס ז"ל שנפטר בחיפה ביום ס"ז תשרי תשל"ה 2.10.74
המבקשת אשתו: חנה חס.

תיק שלה/2940
בענין ירושת המנוח יצחק אלון ז"ל שנפטר בעכו ביום י"ב שבט תשל"ה 24.1.75
המבקשת אשתו: יקוס אלון.

תיק שלה/2950
בענין ירושת המנוחה פנינה רותני ז"ל שנפטרה בחיפה ביום כ"ו שבט תשל"ה 7.2.75
המבקש בעלה: קיבה רותני.

תיק שלה/2979
בענין ירושת המנוח חיים כץ ז"ל שנפטר בקרית סבעון ביום ס' שבט תשל"ה 21.1.75
המבקשת בתו: ליזה סוציאנו.

הרב רפאל שולידאנו
המזכיר הראשי

בית הדין הרבני האזורי
חיפה

י"ב בניסן תשל"ה 25.3.75

הוגשו בפני בית הדין בקשות למתן צווי ירושה בתיקים המפורטים להלן, כל התובע טובת הנאה או המעונין בעזבון שאחת הבקשות מתייחסת אליו ורוצה להתנגד לה, יבא לבית הדין וימסור טענותיו תוך 15 יום מיום פרסום הזמנה זו, שאם לא כן יתן בית הדין צו כטוב בעיניו.

תיק שלה/2755
בענין ירושת המנוחה רוזה צאוסר ז"ל שנפטרה בחיפה ביום ס' בטבת תשל"ה 23.12.74
המבקשת אחותה: מינה היימוביץ.

תיק שלה/2758
בענין ירושת המנוח פאול ויגטרניך ז"ל שנפטר בחיפה ביום י' שבט תשל"ה 22.1.75
המבקשת אשתו: ליזה וינטרניך.

תיק שלה/2771
בענין ירושת המנוח יוסף סבבסקי ז"ל שנפטר בחיפה ביום כ"ס סיון תשל"ד 19.6.64
המבקשת אשתו: אלקה סבבסקי.

תיק שלה/2789
בענין ירושת המנוח אהרן אי־דן ז"ל שנפטר בחדרה ביום ד' אדר תשל"ה 15.2.75
המבקשה בתו: גילברס גימבל.

תיק שלה/2860
בענין ירושת המנוח אברהם ווגשיין ז"ל שנפטר בנהריה ביום כ"ד כבת תשל"ה.
המבקשת אשתו: רייזה וייגלה ווגשיין.

תיק שלה/2895
בענין ירושת המנוחה גיזלה גרינ־ברגר ז"ל שנפטרה בחיפה ביום י"ט חשון תשל"ה 3.11.74
המבקש בנה: אליעזר גרינברגר.

הרב רפאל שולידאנו
המזכיר הראשי

נרשמו לנשואין

לשכת הרבנות חיפה

כהנא מרדכי דב בן שמואל (רוק) חיפה; ברנשטיין יונה חוה בת אריה (רוקה) חיפה.
בייגלס נתן בן מרדכי (רוק) חיפה; הרשקוביץ רבקה בת אפרים (רוקה) חיפה.
סלוקער שמואל בן אליעזר (אלמן) רומניה—חיפה; פלוסקי הנה בת גרינגרי (פנויה) כרמיה—חיפה.
צלניק נתנאל בן צבי (רוק) חיפה; שגב דבורה רות בת עודד אושו (רוקה) חיפה.
דרסלר בצלאל בן יוסף (רוק) חיפה; קליין שרה בת אריה (רוקה) צכיה—חיפה.
כהן יצחק בן אברהם חיים (רוק) ים־אפ; מיכל־אסתר בת יששכר (רוקה) חיפה.
גיגי אברהם בן יצחק (רוק) תורכיה—חיפה; מייה דוזה בת דניאל (רוקה) תור־כיה—בת ים.
שכטר יוסף בן שמחה (רוק) חיפה; הצבכרגר שרה בת מנדל (רוקה) רומניה—חיפה.
בן חמו ציון בן משה (רוק) חיפה—ק. מוצקין; אוסטרוביץ יפה בת אליהו (רוקה) חיפה—ק. אתא.
קליין אליעזר בן קרול (גרוש) רומניה—חיפה; גרוספלד תמר בת אברהם (רוקה) שוליץ—חיפה.
תבם חיים בן דוד (רוק) חיפה; קנגסבורג פנינה בת משה (רוקה) רומניה—חיפה.
סלצמן דוד בן סמק (רוק) חיפה—צבא; שיינין הינדה אילנה בת משה (רוקה) חיפה.
גלבר שמואל יהושע בן מרדכי (רוק) חיפה; זסטרוביבסקי סימה בת דוד (רוקה) פתח־תקוה.
הרסל צבי גדליהו בן אלקנה (רוק) חיפה; מוף דוזיחהאום בת א"א (גיורת) שוויץ—חיפה.
לור זאב בן שלמה זלמן (אלמן) הונגריה—חיפה; גסמנר שגיל אלכסנדרה בת בלנקמן נפתלי (אלמנה) רומניה—חיפה.
גורן עזרי בן מרדכי (רוק) חיפה; נסיכי שרה בת צבי (רוקה) חיפה.
לוי ישראל בן בנימין (גרוש) בולגריה—חיפה; סולו אביבה מיכאלה בת הגרי (גרו־שה) רומניה—חיפה.
רננר סמס בן שנדור (רוק) הונגריה—אשקלון; כץ אננטה בת אוגנן (רוקה) רומניה—נתניה.
בן סבו שבתאי בן יצחק (רוק) ישראל—חיפה; ליבסקי אהובה בת זאב (רוקה) חיפה.
הדר משה בן אורי מרדכי (רוק) מרוקו—צבא; ביטון יפה בת דוד (רוקה) מרוקו—חיפה.
בריבבאום יצחק בן אשר (רוק) קפריסין—ת"א־תשפיה; זיל בר חנה אסתר בת משה (רוקה) חיפה.
אלמש אליהו בן שמואל (רוק) חיפה; פקץ שרה רבקה בת אברהם (רוקה) חיפה—צבא.
דיבבורג זאב בן צבי (רוק) חיפה; רוסקוף לבקר דליה בת איזיק (רוקה) חיפה.
ד"ר בלבור איתן בן ישראל (גרוש) חיפה; פכחס רוחיה בת רבינו שמואל (גרושה) חיפה.
איבינצקי בוריס בן אלפס (רוק) רוסיה—חיפה; גרואוס ליובנב בת ליאונגד (רוקה) רוסיה—חיפה.
פורר צבי בן שלמון (רוק) רומניה—ק. ביאליק; פלץ צביה בת להדיג (רוקה) רו־מניה—חיפה.
כהן יהודה בן יוסף (רוק) מרוקו—ק. ים; מולידאנו לימרה בת יעקב (רוקה) מרוקו—חיפה.
שראל עודד בן עזרא (רוק) חיפה; שינפלד יעל ברכה בת ישראל (רוקה) חיפה.
אוזיקובסקי יהושע דוד בן משה (רוק) ת"א—מושב צור אילה; שבי שבחה ברכה בת דוד (רוקה) סוריה—סוריה.
רוטמן ישראל בן משה (רוק) חיפה; פן סבודר בת יוסף (רוקה) חיפה.
פרומר יוסף בן יצחק (רוק) חיפה—אילת; צייגלר שרה בת משה (רוקה) ת"א—ת"א.
ידיד שבתאי בן מתתיהו (פנוי) חיפה; ידיד ג'אכט בת א"א (פנויה) חיפה.
ישראל דן צבי בן יהודה (רוק) חיפה; שבואלי דליה בת אליהו (רוקה) חיפה.
רובין ירחמיאל בן שלמה (רוק) חיפה—ק. מבטח; בקר גילה גליקלי בת קרול (רוקה) חיפה.

לשכת הרבנות ראשון־לציון

בן הרוש הרצל (רוק) מרוקו—ראשל"צ; בן־לולו זהבה דניאל (רוקה) ישראל—ראשל"צ.
הרפז משה (רוק) ישראל—ת"א; רוטנברג חנה (רוקה) פולין—ראשל"צ.
ויסמן משה (רוק) ישראל—ראשל"צ; מסטרק מרים (רוקה) ליטא—ראשל"צ.
וולף יעקב (רוק) ברזיל—ראשל"צ; ליבוביץ סופיה (רוקה) ברזיל—ראשל"צ.
חבר אברהם (רוק) ישראל—ירושלים; גורן אלונה (רוקה) ישראל—גבעת כ"ח.
יהוא אהרון (רוק) ישראל—ראשל"צ; אנקרי סולטנה (רוקה) ישראל—כפר סבא.
משעלי שלמה (רוק) ישראל—ראשל"צ; אברהמוביץ עמית (רוקה) ישראל—ראשל"צ.
פרס יעקב (רוק) ברזיל—ראשל"צ; באטר פאינה (רוקה) ברזיל—ראשל"צ.
ניקוסי אלברס (רוק) מרוקו—רמלה; שילד הלנה (רוקה) ישראל—ראשל"צ.
שוורץ יוסף (רוק) ברכנייה—ראשל"צ; שורץ תיה שרה (רוקה) ישראל—ראשל"צ.
חפוץ כשה (רוק) לבנון—ראשל"צ; לוי לאה (רוקה) לבנון—תל־אביב.
גרוקלי יעקב (רוק) ישראל—ראשל"צ; לוי כלמה (רוקה) מרוקו—ראשל"צ.
הרוש אבי (רוק) פרס—ראשל"צ; סחר־גיורה יפה (רוקה) פרס—ראשל"צ.
ביטר דב (רוק) ישראל—רמלה; סינקר סיביץ צפה (רוקה) ישראל—ראשון־לציון.
בריינבג אדוארד (רוק) רוסיה—חולון; ספקטור אריאלה (רוקה) ישראל—ראשל"צ.
ספירא יעקב (רוק) ישראל—פתח־תקוה; המדי ארנה (רוקה) ישראל—ראשל"צ.
עקאב יצחק (רוק) סוריה—רחובות; חלבי רונית (רוקה) ישראל—רחובות.

המועצה הדתית גבעת שמואל

כהן יוסף בן אברהם (רוק) עירק—גבעת שמואל; יצחקי סימה בת גלעזר (רוקה) בני ברק.
שלום אברהם בן יוסף (רוק) אלג'יר—פתח תקוה; שלם מרים בת אליהו (רוקה) גבעת שמואל.

לשכת הרבנות חולון

סוקולובר אהרן בן אליהו (רוק) ישראל—חולון; כהן צנת בת ישראל (רוקה) ישראל—חולון.
חיים יהודה בן אברהם (רוק) ישראל—חולון; אוריאל צנת בת דוד (רוקה) ישראל—ברזליה.
צלל דדור בן גמיל (רוק) ישראל—כפר סבא; כדורי שמחה בת כשיון (רוקה) ישראל—חולון.
הרשקוביץ מרקוס בן שלמה (רוק) רומניה—חולון; לוי אילנה בת אברהם (רוקה) ישראל—חולון.
ביליץ פרין בן חיים (רוק) רומניה—ת"א; שולץ סיחה בת אותו (גרושה) רומניה—חולון.
לפיד מנחם בן תנור־אדנו (רוק) הונגריה חולון; פולישר נהל בת אלי (רוקה) ב"א.
פודת אברהם בן ראובן (רוק) פרס—חולון; ברנהרדר צליה בת שכנא (רוקה) פרס—כפר יונה.
קוכרדי אפרים בן דוד (רוק) תורכיה—ת"א; כרי הרה בת ראובן (רוקה) כבריכ—חולון.
יצחקיאן שלמה בן יחזקאל (רוק) ישראל—חולון; נחבאיס עזורה בת משה (רוקה) ישראל—חולון.
ברשטוביץ אריה בן צבי (רוק) ישראל—חולון; צולכסקי צפורה בת שלמה (רוקה) ישראל—חולון.
אברץ מרדכי בן אהרן (רוק) ישראל—חולון; וקנין מלכה בת אלי (רוקה) ישראל—חולון.
וקסלר ליאנן בן רנה (רוק) רומניה—חולון; רשבם ליליה בת יצחק (רוקה) רומה—חולון.
פריגאן יצחק בן ניסן (רוק) ישראל—חולון; שוער, כהן רבקה בת יוסף (רוקה) ישראל—חולון.
פקטמן יוסף בן נפתלי (רוק) פולין—חולון; גאמן לאה בת שמואל (רוקה) ישראל—ירושלים.
פעוזה צדוק בן שלום (רוק) תימן—חולון; שרעבי שושנה בת שלמה (רוקה) ישראל—חולון.
ביאר חיים בן אברהם (רוק) פולין—חולון; כהן שני בת חיים (רוקה) ברוקו—בריה הכרמל.
אלאלוף צביה בן כאיד (רוק) ישראל—חולון; לוי פנינה בת ברדכי (רוקה) ישראל—חולון.
אברהם חיים בן אליהו (רוק) ישראל—חולון; דאבי דליה בת יחזקאל (רוקה) ישראל—אור יהודה.
בורג אבנר בן גרשון (רוק) ישראל—חולון; כץ יעל בת איטרה (רוקה) ישראל—תל־אביב.
יחזקאל שאול בן יצחק (רוק) בצרים—אזור; ציאני תקוה בת נצים (רוקה) ישראל—חולון.
הגור יוסף בן חיים (גרוש) רוסיה—חולון; אסלה סכלה בת לייב (גרושה) רוסיה—חולון.
נסים נסים בן יצחק (רוק) ישראל—חולון; יעל אילנה בת יחזקאל (רוקה) ישראל—חולון.
כהן יצחק בן צדוק (רוק) ישראל—חולון; חיים צפורה שולמית בת ארמד (רוקה) ישראל—אזור.
זהר צבי בן יעקב (רוק) ישראל—חולון; בסלוך ענת בת יצחק (רוקה) ישראל—חולון.
עזרא ויצמן בן אברהם (רוק) ישראל—חולון; אלי תקוה בת ראובן (רוקה) ישראל—חולון.
חמי דוד בן אליהו (רוק) ישראל—חולון; חרש אסתר בת משה (רוקה) ישראל—חולון.
ששון אהרן בן אברהם (רוק) ישראל—חולון; אלי יפה בת ראובן (רוקה) ישראל—חולון.
בהגלו שרל בן מרדכי (רוק) מרוקו—חולון; הררה דניאלה בת ויקטור (רוקה) מרוקו—אזור.
ספטלביץ ביכאל בן זליג (רוק) רוסיה—חולון; קוגן אהרבה בת ברוך (רוקה) רוסיה—חולון.
לגו יצחק בן ראובן (רוק) ישראל—חולון; גרסי יהה בת יצחק (רוקה) ישראל—חולון.
עזוני אברהם בן סבכה (רוק) ישראל—חולון; כעודה רחל בת יעקב (גרושה) ישראל—ת"א.
מיקוגביץ מיכאל בן תיתו (רוק) רוסיה—חולון; קבורס דורית בת יצחק (רוקה) ליטא—קרית ים.
דבת טיה אברהם בן דוד (רוק) ישראל—חולון; פולק רחל בת אשר (רוקה) ישראל—חולון.
סדריגה יוסף בן אלברטו (רוק) מרוקו—אזור; גלאם רבקה בת הואנו (רוקה) ישראל—אשקלון.
גמן אריה בן בכה (רוק) ישראל—חולון; סיבמן שרה בת זליג (רוקה) ישראל—מושב חרב לאת.
בריבמר אבי־אברהם בן ראובן (רוק) ישראל—חולון; כדוק יפה בת אפרים (רוקה) ישראל—ראשל"צ.
נגר יעקב בן סבא (רוק) ישראל—חולון; גיבי סול בת סליכה (רוקה) ישראל—ת"א.

לשכת הרבנות לוד

מרדכי בן עברם חיים בן יצחק (רוק) מרוקו—ת"א; רוכב ברוכה; רבקה בת אהרן אלול (רוקה) ישראל—לוד.
אלכרס בן יגין עזר (אלמן) מרוקו—הרצליה; חסיבה בת פנחס סודרי (גרושה) מרוקו—לוד.
דוד בן באיר ברקישה (רוק) מרוקו—רמלה; אילה בת אליהו כהן (רוקה) ישראל—לוד.
באיר דוד בן בכה יהה (רוק) ישראל—לוד; פרים בת שלמה פרינץ (רוקה) מרוקו—לוד.
איזה בן דוד תקין (רוק) מרוקו—אילת; רידמונה בת משה בן יפה (רוקה) מרוקו—אילת.

לשכת הרבנות רמלה

כהן יגאל בן יוסף (רוק) צרפת—רמלה; עבר כרמלה בת עזרא (רוקה) עירק—רמלה.
אלמגור יהודה בן יצחק (רוק) ישראל—רמלה; כתחזה פרים בת רחמים (רוקה) ישראל—רמלה.
הביאצה יהודה בן יחזקאל (רוק) עירק—רמלה; כצון יפה בת נאג'י (רוקה) ישראל—ירושלים.
מילר שמואל בן יעקב (אלמן) פולין; דונקה פרוסה בת חיים (אלמנה) פולין—רמלה.
אביב אהוד בן אוריאל (רוק) ישראל—חיפה; קליגברג פילורה בת אברהם (רוקה) סוריה—ת"א.
מרדכי רחמים בן עזרא (רוק) ישראל—רמלה; מהדיצה בלכה בת רחמים (רוקה) ישראל—ת"א.
זילברשטיין שלמה בן הירש (רוק) ברה"מ—רמלה; וייסבוך גניה בת ברוך (רוקה) ברה"מ—פתח תקוה.
קינן נסים בן ברוך קובבורסי (רוק) בולגריה—רמלה; שוורץ בצירה בת לאון (רוקה) רומניה—רמלה.
סרסור שמואל בן יוסף (רוק) ישראל—רמלה; צברי ידהנה בת אברהם (רוקה) ישראל—ת"א.
פלום יחזקאל בן סלום (רוק) עירק—רמלה; יהודה שולמית בת באיר (רוקה) ישראל—באר שבע.

הרבנות המקומית רעננה

בחבזיו נסים בן משה (רוק) מרוקו—רעננה; חזן יחה בת סימון (גרושה) מרוקו—רמלה.
וקנינא דוד בן יצחק (רוק) צרפתיה—רעננה; יוכר אביבה בת אריה (רוקה) ישראל—כבודורה.
רום זאב בן יהודה (רוק) ישראל—קרית־ים; ריש דבורה בת זליג (רוקה) ישראל—רעננה.
שוורץ רוברט אהרן בן יוסף (רוק) ארה"ב—ת"א; רוקנבר ביבה בת יצחק (רוקה) ישראל—רעננה.
כליתי יהודה בן חסן (רוק) ישראל—טבריה; סידי יוכבד בת משה (רוקה) ישראל—רעננה.

בבית המשפט המחוזי
בירושלים

ת. ע. 201/75

בענין: עזבון המנוח הרה"ג משה מרדכי אפשטיין ז"ל.

ובענין: המבקשת הרבנית רחל חברוני, ע"י ב"כ עוה"ד ד. ינובסקי ו/או מ. ינובסקי ו/או ד. רותם, מ־רחוב שמאי 16, ירושלים.

הזמנה

להוי ידוע כי הוגשה לבית ה־משפט בקשה למתן צו ירושת המנוח הרה"ג משה מרדכי אפשטיין זצ"ל שנפטר בירושלים ביום י' כסלו תרצ"ד ולמינוי מנהלים לעזבונו.

הנני מזמין בזה כל אדם המתנגד למתן הצוים הנ"ל להגיש תוך 14 יום מתאריך פרסום הזמנה זו כתב התנג־דות לבית המשפט, שאם לא כן יתן בית המשפט צו כטוב בעיניו.

מפקידת בית המשפט
אפרים לוי, מזכיר

בבית המשפט המחוזי
בירושלים

תיק עזבונות 200/75

בענין: ירושת המנוח מאייר רוברט רוטשילד מרחוב הרב חן 5 ירושלים, אשר נפטר בעיר ניו־יורק ביום י"ב אלול תשל"ד (29.8.74).

המבקשת: אסתר־אדית רוטשילד מרחוב הרב חן 5 ירושלים, ע"י ב"כ ס. גולדמן, עו"ד, רח' הסורג 2 ירושלים.

הזמנה

להוי ידוע, כי הוגשה לבית ה־משפט בקשה ליתן צו המכריז על ירושת המנוח הנ"ל. הנני מזמין בזה כל אדם הטוען שיש לו טובת הנאה בעזבון המנוח הרוצה להתנגד ל־הכרזה, להגיש תוך 14 יום מיום פרסום הזמנה זו, התנגדות להכרזה המבוקשת, שאם לא יעשה כן, יתן בית המשפט צו כטוב בעיניו.

מפקידת בית המשפט
אפרים לוי, מזכיר

בבית המשפט המחוזי
תל־אביב—יפו

תיק עזב. 1327/75

הזמנה

בענין: קיום צוואה של המנוח קרפ פנחס, שנפטר ביום 26.9.74.

המבקשת, יהודית קרפ ע"י ב"כ י. הנצבראוך, עו"ד, מרח' אלנבי 119 ת"א.

להוי ידוע, כי הוגשה לבית ה־משפט בקשה למתן צו קיום צוואה של המנוח קרפ פנחס והריני מזמין בזה כל אדם להכרזה, להגיש תוך 15 יום מיום פרסום הזמנה זו הת־נגדות להכרזה המבוקשת, שאם לא כן יתן בית המשפט צו כטוב בעיניו.

רשם בית המשפט המחוזי

האופרה הישראלית
מייסדת ומנהלת: א. דה־פיליפ

תל־אביב 9.4 ● 16.4 ● 23.4 ● 26.4
סיפורי הופמן
מאת אופנבאך

תל־אביב: 8.4 ● 12.4 ● 15.4 ● 22.4 ● 27.4
הרוזנת מריצה
אופרטה מאת קלמן

תל־אביב: 5.4 ● 19.4
כרמן ● ביזה

תל־אביב: 6.4
לה טראוויאטה ● ורדי

חיפה: 17.4 ● ירושלים: 21.4
לה בוהם ● פוצ'יני

תל־אביב: 13.4 דוניצטי
לוציה די לאמרמור

תל־אביב: 28.4
דון פסקואלה ● דוניצטי

היום

יום שני, כ"ז ניסן, תשל"ה (7.4.75)

פרקי תורים
י"א בעומר

הפרק: חגי המשנה: נגעים ד, ה"ז הדף: תמיד לב; ההלכה: אורח חיים תקכב"ג, ג—א.

שידורי ישראל

חדשות בעברית — בגלים א', ב', צ' — כל שעה.
09.55 (א) חדשות באנגלית
10.55 (א) חדשות בצרפתית
17.55 (א) חדשות באנגלית
18.50 (א) חדשות בצרפתית

שידורי תכניות לעולים (ב)
עברית — 19.00; יידיש — 19.30; לאדינו — 20.00; מוגרבית — 20.15; רומנית 20.30; רוסית — 20.45

רשת א'

08.10 „מיגוון אבניט" 09.05 קלאסי וקל 10.05 „רסיטל" 11.00 עברית לנב 11.15 שידורים להלמידים בבתיהם הינוכיים 12.35 „נגינה בצהרי" 13.05 „קונצרט צהריים" 14.10 לאט ולילד 15.05 „רדיודל", בשידורי להרחבת הדעת 15.30 „מגר בהל־כוד" — ספר ד"ר אברהם אזרי 15.50 כאוצר הספרים 16.10 רבע של עברית 16.11 „בינוה מוסיקלית" 17.10 מוסיקה מאת מלחינים יהודיים 18.05 ערב יום הזכרון — „שידור ישיר כ"ד דבר" 19.00 „היום הזה" 19.25 נעימה 19.50 פרקי היום בתנ"ך: צפניה פרק ב'. קריאה בפי יוסף רוה; השירה באת הבה ביילין 20.05 דבר יריר „דבר" 20.10 פרקי תפילה 21.05 „יהודי האחרון" — באת יצה אליאס וגד־רי אסף 22.35 נגינה ליבשיק סרה 23.05 תצלות יהודי דונברג 00.10 רבע של שיר.

רשת ב'

06.00 „מה טובו אהליך יעקב" ושיר של יום. 06.10 התעמלות בוקר. 06.20 „נאה מוסיקלי". 06.55 היום והרבה ב"שידור ישראל". 06.59 רבע של עברית. 07.00 „הבוקר הזה" + סקירת עתוני ה־בוקר. 07.30 הודעות על מופעים של רשות השידור. 07.35 „זמר זכור לך". 07.55 „אור ירוקי" — פינה יומית לנהג ולהולך. 08.10 הודעות. 08.15 „בוקר טוב". 09.05 „בוקר טוב". 10.05 „כאן בביתי". 11.40 לאן הערב — הודעות על מופעי אומנות ובידור ומוסיקה קלה. 12.05 „בקשב יתרי" — משדר לעובד ולמעסיק. 12.30 סידים משלנו. 13.05 „בחצי היום". 14.10 „כאן אהוד מנור" — 15.53 „על רגל אחת" 16.10 רבע של עברית 16.11 „מהירי הכסף הגדול" 16.30 „בתקווה שתבינו את הרבו" 17.10 „מה הקטע" — שעשועון נושא פרסים באמצעות הטלפון 17.50 נעימות קלות 18.05 „חופים הם לספסים" — שירים עבריים 21.00 עד 00.13 העברה מרשת א'.

גלי צה"ל

05.58 ברכת השחר. 06.05 צלילי בוקר. 07.55 בה בשמע — תוכניות היום בגלי צה"ל. 08.05 יומן הבוקר. 09.05 ד"ש עם ציר 10.05 הביט ושעים 10.55 בלה בסלק 11.55 מכל קצה 12.05 כוכב בצהריים 12.55 אסטור בה אהרה 13.05 שעה עם טמר ארנר פורר 13.55 הודעות למילים 14.05 שתים שלוש ארבע 16.05 פנים אחרות בבראה 16.40 קלטוקל 17.05 יומן הערב 17.40 עובדים לכולכם 17.55 בה שבצע 18.05 לכל הודעות 19.05 כהול לכן בבאה האזנים 20.05 מוסיקה 21.05 „השנה אשר בגל הארץ" — שירים 22.30 הקיר — שיר נוער 23.05 דקה לפני 12 — הקומים סיום לשואה 00.05 יומן חצות 00.30 זר כרמבות.

טלוויזיה כללית

17.30 הדיקות 17.32 תעודה: ספארי באמריקה 18.30 קיצור החדשות (ערבית) 18.32 סמורס 19.17 זרקור 19.27 סקירת תבניות 19.30 חדשות 20.30 עצרת התיחה הממלכתית על יום הזכרון לשואה ולגבורה 20.30 בבית חזרה 21.00 דרמה — בעלת הארנון 21.50 על ענת היות היהודים — לחזר הוראה שלוניקי 22.40 מבזק של יום החדשות.

טלוויזיה לימודית

08.15 אנגלית ה' 09.05 גאוגרפיה ד' 09.25 צבורה בסיכוכנים 10.00 ביולוגיה כ' 10.30 אנגלית ה' 11.05 יציון תקשורה ס' 11.25 ההכמה ז' 12.00 ביולוגיה ה' 12.30 שבכיקיזיקה ז' 12.40 הבכינה היהודית ליום הזכרון לשואה ולגבורה — מה שאבא לא סיפר 13.10 סבב ר' 13.30 תבנית שיר חוזר ליום הזכרון לשואה ולגבורה — מה שאבא לא סיפר 13.55 תוכניה חברה תרבות — הבניה היהודית ליום הזכרון לשואה ולגבורה (היכח) — בוקר אחד בבד.

לוח הצופה

● פירים הקונה רהיטים אנטיקות פרידיזרים, טלויזיות וירושות — 876852 בערב 854938

בית הדין הרבני האזורי
ירושלים

תיק תשל"ה/1990

הוגשה בפני בית הדין בקשה למתן צו ירושה על עזבון המנוחה קראר־סובה לידיה ז"ל, שנפטרה בירושלים, ביום כ"א כסלו תשל"ה — 4.12.74.

המבקש מיכאל קראוס ע"י ב"כ עו"ד גיובץ המלך ג'ורג' 15 י־ם.

הזמנה

כל התובע טובת הנאה וכל מ־עונין שיש לו סיבה להתנגד לבקשה הנ"ל יבוא לבית הדין וימסור טע־נותיו תוך 15 יום מיום פרסום הזמנה זו שאם לא כן יתן בית הדין צו כטוב בעיניו.

(—) המזכיר הראשי
הרב רפאל הדס — ערם

נוחד 8.4.75

הבימה:
הביקור האפיפיור: באו־לם הגדול
על קלות דעת באולם הקטן

הקאמרי:
סיפור מבוגרת מוקנה!
סיהוש קל: צוותא

הצפה
עתון יומי
HATZOFE
DAILY

המו"ל: הצופה בע"מ, המו"ל ... ש. דקדיוויא. מערכת והמנהלה: תל־אביב, רח' המסגר 66, טל. 35421 ת"ד: 2045. חשבון בנק הדואר 41144 ✱ סניף ירושלים: רח' בן־יהודה 2, ת"ד 1148 טל. 23491 בערב טל. 528344 35808 ✱ סניף חיפה רח' ארלוזורוב 3, טל. 663628 דפוס העשור בע"מ ת"א, רח' המסגר 66 טל. 31554.

●

[...] לתוכן המודעות לתוכנה

---

*) ברוך אתה ה' אלהינו מלך העולם אשר קדשנו במצותיו וצונו להדליק נר של שבת (של יום טוב)

אלהינו ואלהי אבותינו עשיתי כמו שנצטויתי. הדלקתי נר שבת לכבוד שבת המלכה.

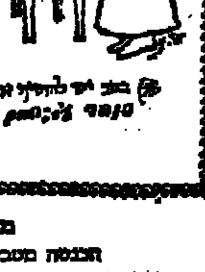

יהי רצון מלפניך אבינו שבשמים שהאיר עינינו ועיני צאצאינו וצאצאי צאצאינו בתורתך ודבק לבנו במצותיך שנזכה כי אור תורתך על ציון תאיר ונזכה כולנו במהרה לאורה. תוגר בריאות שלמה שלום, פרנסה טובה, חיים ונחת; ואמן. כן יהי רצון, ברוך אתה שומע תפלה.

*) בחג יום טוב להדליק ולהבריכה שהחיינו
סגנון מיצחם ד'ר ברזון־פלפסון

אלקי אברהם - תפילת נשים
(עם צאת השבת)

אלקי אברהם יצחק ויעקב שמור את עמך ישראל אשר אהבת. מכל צרה, מכל תקלה ומכל פורעניות כי פנה יום השבת יום חמדתנו. יום השבת האהוב על לבינו, שלח לנו את ימי החול הבאים עלינו לבריאות, לחן ולחסד, לפרנסה טובה, למזל ולברכה, לתורה ולמעשים טובים, לאושר, יושר וכבוד, ליראת שמים ויראת חטא, תן לנו שבוע של שלום ישועות ונחמות לנו ולכל ישראל אמן ואמן.

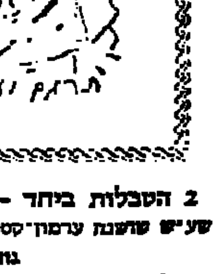

מחיר הטבלה לירה וחצי ● 2 הטבלות ביחד — שתי לירות וחצי
הכנסת מטבלות אלו תוקדש לקרן הבראה שע"ש שושנה ערמון־קסטנבאום ז"ל. הכתובת. רח' יהושע בן־נון 46, תל־אביב, טל. 442482. גודל של כל טבלה הוא: 11/16 ס"מ
* רצוי להזמין לפחות 5 טבלות *

صكذا من الاصل

مكذا من الاهل

שינויים במבנה משטרת ישראל בהתאם לצרכים המידיים של המדינה

החל מאתמול נכנסו לתוקף מספר שינויים במבנה משטרת ישראל כחלק מהריאורגניזציה מקיפה שתכליתה התאמת המשטרה לצרכים החדשים של מדינת ישראל. בין השינויים: הקמת אגף מבצעים, אגף לוגיסטי ושני מרחבים, הלוב, יבנה אדם ולתכנון.

פרטים על כך מסרו במסיבת עתונאים אמש בבית אגרון בירושלים המפקח הכללי של המשטרה, רב ניצב שאול רוזוליו. הוא אמר, כי המגמה, היא להעמיק את טיפולה של המשטרה בטיפול בפשיעה ובבטחון פנים. אגף המבצעים שבראשו יעמוד ניצב חיים תבורי יתאם בין משמר הגבול, המשטרה והמשמר האזרחי. יהיו בו מחלקות לבטחון פנים, סיור, תנועה, הדרכה והקניה. באגף החקירות יהיו מחלקות לחקירות פליליות, הונאה, מודיעין וזיהוי פלילי.

מינהל כח האדם יעסוק בנושאי רווחה ויעזר מתגייסים לתפקידים שונים. בראשו יעמוד תת ניצב אברהם שונה. בראש מחלקת כוח האדם שבמינהל יעמוד נצ"מ נחום בשמי שהיה עד עתה דובר המשטרה. המינהל לתכנון מחקר ופתוח, בראשותו של תת ניצב פרד בלימן, יעסוק בעבוד נתונים אוטומטי, ובתכנון אסטרטגי לטווח ארוך.

מר רוזוליו מסר, כי בפגישה שהיתה בין שר המשטרה ושר הבטחון סוכם על שיתוף פעולה במחקר האסטרטגי בין המשטרה ומשרד הבטחון. הריאורגניזציה תביא גם לשינויים במבנה המחוזות והמרחבים של המשטרה. משמר הגבול יהיה הזרוע המבצעית של המשטרה עם פריסה חדשה של כוחותיו. הוא יקבל את האבטחה בנמל אילת ב־17 באפריל ובנמל אשדוד ב־17 באפריל. באמצע יוני יקבל תחיל משימה זו גם בנמל חיפה.

סוג אחר של פעילות יהיה שמירה על הבטחון וטיפול בהתקפות מחבלים. בהקשר זה אמר המפכ"ל, כי עדיין דרושים ליחידה המיוחדת מתנדבים לצוות זה מתוך המשטרה ומחוצה לה. בצד פעולות אלו ימשיך מג/ב לפעול בגבולות ובגדה המערבית.

הריאורגניזציה במשטרה הביאה לחילופי גברי בצמרת המטה הארצי ובמחוזות.

ניצב חיים תבורי, שהיה מפקד המחוז הדרומי מונה להפקיד ראש אגף המבצעים, תת ניצב אריה איבצן שהיה סגן מפקד מחוז תל אביב נתמנה לתפקיד מפקד המחוז הדרומי. תת ניצב פרד בלימן, שהיה ראש מחלקה כוח אדם יעמוד בראש המינהל למחקר תכנון ופיתוח ותת ניצב אברהם שונק מונה להפקיד ראש מינהל כח אדם. תת ניצב דוד אורן מונה לתפקיד מפקד ביה"ס הארצי לשוטרים. ניצב משנה חיים אביגנעם יהיה סגן ראש אגף מבצעים, ניצב משנה משה סימקין מונה להפקיד סגן מפקד מחוז תל אביב, ניצב משנה בנימין גלעד מונה להפקיד סגן מפקד המחוז הדרומי ונצ"מ נחום בשמי יהיה, כאמור, ראש מחלקת כוח אדם.

חלקה הראשון של מסיבת העתונאים הוקדש לדו"ח המפקח הכללי לשנת 1974. הדו"ח, המחזיק כ־100 עמודים עוסק בפעילותה של המשטרה בתחומי החקירה, הסיור המבצעים, משמר הגבול, והמשמר האזרחי.

בשנת 1974 טיפלה המשטרה ב־267,846 מקרים וכעור 26,983 מקרים בשטחים המוחזקים לעומת 245,682 מקרים בשנת 1973 ועוד 29,246 מקרים בשטחים המוחזקים. מתוך מספר כולל זה של מקרים חקרה המשטרה ב־326,271 פשעים ועוונות (המשמשים מדד להיקף העבריינות הפלילית), לעומת 302,828 פשעים ועוונות בשנת 1973. כבעבר כן גם בשנה הנסקרת היה אחוז העבירות כנגד הרכוש דומיננטי 78.2 אחוז.

את העליה בעבריינות הפלילית בשנת 19774 (השנה שלאחר מלחמת יום הכיפורים), לעומת שנת 1974, ניתן להשוות בהערכה זהירה, לעליה בעבריינות הפלילית בשנת 1968 (השנה שלאחר מלחמת ששת הימים). לעומת שנת 1967: עליה של 11.5 אחוז בשנה שלאחר מלחמת יום הכיפורים ועליה של 30.3 אחוז בשנה שלאחר מלחמת ששת הימים. ועוד פרט מעניין: בשנת 1967 נרשמה ירידה, אמנם קטנה, במסמדי העבריינות הפלילית והוא הדין בשנת 1973, שגם בה נרשמה ירידה, גדולה יותר במסמדי העבריינות הפלילית, ואלו השנים שבהן פרצו מלחמות.

בשנת 1974 ארעו 14,850 תאונות דרכים עם נפגעים בשנת 1973 ו־15,333 תאונות מסוג זה בשנה 1972. העליה במספר תאונות הדרכים עם נפגעים בין השנים 1973 ל־1974 הסתכמה ב־0.5 אחוז, בה בשעה שבשנת 1973 חלה ירידה של 3.6 אחוז לעומת שנת 1972.

בסוף שנת 1974 נמנו עם מצבת כוח האדם של המשטרה 13,437 אנשים, לעומת 12,882 אנשים בשנת 1973. במספרים אלה כלולים 10,695 אנשי משטרה מן המנין, ובכלל זה אנשי משמר הגבול וסגל הפיקוד של המשמר האזרחי.

הציבור הדתי בת"א מתארגן להפגין נגד בתי־קולנוע הפתוחים בלילות שבת

מאת סופרנו בתל אביב

בעקבות הצלחתה של הפגנת הציבור הדתי בליל השבת האחרון בתל אביב כנגד הפעלת בתי קולנוע בלילות השבת, נערך הציבור הדתי להפגנה דומה ליד בתי קולנוע נוספים, משערים שישתתפו בהפגנה זו כחמשה אלפים איש.

כזכור הפגינו כאלף דתיים בליל השבת האחרון ליד קולנוע מקסים הופעת הציבור הדתי, גרמה „ביוס בידורי" של המשטרה מכל המחוז, מחשש להתפרצות לעבר בית הקולנוע. כך יצא שהמשטרה הגנה על בעלי בית הקולנוע שהפעילו את הקולנוע ללא רשיון.

מכל מקום הציבור, נערך לקיום של הפגנות נוספות, למניעת הפירצה החמורה בחומת השבת בתל אביב, צויין כי בצד בני נוער דתי ותלמידי ישיבות באו להפגין גם חסידים של אדמורי"ם.

אמש העלה סגן ראש עירית תל־אביב עו"ד ח. מ. בסוק, בישיבת הנהלת העיריה את הופעת חילול השבת מצד בעלי בתי הקולנוע שהתחייבו בשעתו בפני ראש העיר שלא לעשות כן. עו"ד בסוק הצביע על היערכותו הספונטנית של הציבור הדתי ועל המגמה להמשיך ולקיים את ההפגנות בלילות השבת מצד אלפי תושבים דתיים נוספים בעיר.

ראש העיר מר שלמה להט, הבטיח, איפוא, בעקבות הביעתו החד־משמעית של עו"ד בסוק, להיפגש שוב עם בעלי בתי הקולנוע ולהתבע מהם להימנע מהקרנת הסרטים בלילות השבת.

כל מטוסי „אל על" יצאו כמתוכנן

כל מטוסי חברת „אל על" יצאו כמתוכנן אתמול בבוקר לאחר שעובדי בתי המלאכה שאיימו לפתוח בשביתה הסירו איומם.

בסוף השבוע הודיע ועד בתי המלאכה שהוא יכריז על שביתה החל מאתמול בבוקר, בטענה של אי היענות להביעתם להטבות. בהתכנסות שבה ישב ועד עובדי בתי המלאכה עם אנשי הנהלת „אל על" והשביתה נדחתה עד אתמול בבוקר. בסיכום הודיע הועד: כי ימשכו השיחות עם אנשי ההנהלה בקשר להטבותיהם, אך אין הם פותחים בשביתה.

הצעה לעודד הייצוא באמצעות שינוי שער הלירה

מאת סופרנו הכלכלי בירושלים

הצעה לעודד את היצוא באמצעות שינוי שער הלירה והצמדתו של 6.3 ל"י לדולר, בנוסף לתמריצים, הקיימים, העלה פרופ' חיים ברקאי מהאוניברסיטה העברית בירושלים.

פרופ' ברקאי הציג זאת בדיון הכלכלי שנערך ב„בית אגרון" בירושלים מטעם אגודת העתונאים.

לדבריו יש סיכוי שהתאמת שער שכזו לא תגרום להעלאת מחירים ניכרת. יש כיום בעולם ירידה במחירי חמרי גלם רבים כך שהתאמת השער יכולה להתקזז בחלקה הגדול ע"י הוזלה זו.

פרופ' ברקאי הציע עוד כי ביולי יוותרו על תוספת היוקר. בכך תהיה תרומה למניעת המגמה אינפלציונית. בדרך זו יקל ביצוע המלצות ועדה בן שחר לרפורמה במערכת המסים.

באותו פורום אמר התעשיין ד"ר אלכסנדר רפאלי כי דרוש תמריץ בשיעור קבוע לייצוא שיאפשר תכנון לטווח ארוך. שינויים תכופים וחוסר בהירות פוגעים באפשרויות תכנון הייצוא.

אושר תקציב המרכז לחינוך דתי בישראל

מליאת המרכז לחנוך הדתי קיימה דיון ביחוד על מרכיבי התקציב של המרכז לאחר שהמזכירות אישרה את התקציב תוך הכללה למליאה לאשור סופי.

את הצעת התקציב הביא מר אלימלך ינבור המנהל בפועל של המרכז. חברי המליאה שרובם חדשים בתפקידים הביעו הערכה על התקציב הצנוע ביותר של מוסד המהווה את המסגרת העיקרית המשליכה את צרכי החינוך הממלכתי הדתי בשלביו ובגבמותיו השונים. חברי המליאה הריאו לעריכה מגבית מיוחדת לטובת המרכז שיוכל לבסס פעולות העזבות במסגרת התמ"ד וביקשו כי התנועה להכות שכם ולתמוך בבירכו להכיל החינוך הדתי המספל בנושא שהוא בבת עיניה של היהדות הדתית המאורגנת.

בישיבה זו אושרה נסיעתו של יו"ר המרכז לחינוך הדתי מר ברוך דוב דבני לחו"ל, ובהעדרו ימלא את מקומו מר יוסף גולדשמידט כמ"מ יו"ר המרכז לחינוך הדתי.

נער בן 16 ניצל מטביעה

אריה כשתנסקי, בן 16 מכפר סבא ניצל מטביעה, ע"י מתרחצים.

בעונה זו עדיין לא הוצבו מצילים בחוף זה.

הנער נראה טובע ומיד שחו לעברו מספר מתרחצים שמשו אותו במצב קשה. לאחר טיפול הוא הועבר לביה"ח מאיר בכפר סבא. שם אושפז ושוחרר אמש.

חוג מסיבות מלוה מלכה של „בית צפליק"

משתתפים בצערו של מכבדנו ומכבדי החוג

הרב ד"ר ש. ז. כהנא

בפטירת אחיו היקר

ר' ישראל משה ז"ל

בעבודתו המסורה להגדיל תורה ולבנין ציון וירושלים ימצא נחומים ועידוד.

משפ' צפליק,

מוקיריו וידידיו משתתפי החוג הנ"ל

מעומק לבנו הננו משתתפים בצערו של חברנו בעבודה

מתתיהו נעים

שנלקח מאתנו אביו היקר באדם

מר מתתיהו כדורי ז"ל

בנחמת ציון וירושלים תנוחמו

משרד הסעד / ועד העובדים

מחוז תל־אביב והמרכז

האקדמיה הלאומית הישראלית למדעים.

האוניברסיטה העברית בירושלים — מכון וייצמן למדע

אוניברסיטת בן גוריון בנגב

מודיעים בצער רב על פטירתו של:

פרופ' ארנסט דוד ברגמן ז"ל

מדען דגול, מחלוצי המדע והמחקר המדעי בישראל

מוקירי זכרו של המנוח יעברו על פני הארון שיוצב ברחבת בנין המנהלה קרית האוניברסיטה העברית בגבעת רם ירושלים היום, יום שני כ"ו בניסן תשל"ה (7.4.75) משעה 14.00 אחה"צ.

ההלויה תצא בשעה 15.15 אחה"צ מקרית האוניברסיטה להר המנוחות בירושלים.

פירות ראשונים של עצי קפה בעמק בית שאן

פירות ראשונים החלו להופיע בימים אלה על עצי הקפה שמגדלים היה יעקב לוי ושפת בן חיים בשדה אליהו שבעמק בית שאן.

לפני 3 שנים נטעו השניים מספר עצים בנסיה לגדל קפה בארץ, דבר שאינו מן הקלים משום שהקפה הוא צמח מפנק, הגדל רק באקלים משווני מתון בטמפרטורה קבועה של 25 מעלות והוא זקוק לגשמים מרובים. אף על פי כן מתפתחים עצי הקפה בשדה אליהו יפה ונוטעים תקוה בלב מגדליהם כי בעוד כמה שנים יוכלו לכבד את אורחיהם בקפה מתוצרת עצמית. אבל האורחים חייבים להתאזר בסבלנות רבה. 300 ימים לערך חולפים מהיום בו פורחים עצי הקפה בשפעת פרחים לבנים עד שהפרי מוכן לקטיף ולהכנת קפה.

12 שנות מאסר הוטלו על מפקד ארגוני החבלה ברצועת עזה

שופט לשעבר בבית המשפט המקומי בעזה, חלד עבדי האודי ג'אדר אל קידרה בן 39, נדון אתמול לשתים עשרה שנות מאסר בפועל בבית המשפט הצבאי בעזה, לאחר שהודה כי שימש כמפקד הארגוני של „אל פתח" ברצועה.

בגליון האישום יוחסו לנאשם עשרה סעיפי אישום והוא הודה בשלשה מהם. בית המשפט דן אותו לתקופות מאסר שונות המסתכמות יחד ב־43 שנים, אולם בהיות העונשים חופפים יירצה הנאשם בפועל רק 12 שנה.

עד למעצרו בראשית דצמבר 1974 שימש אל קידרה כמ"מ נשיא בית־המשפט המחוזי בעזה. הנאשם הוא תושב חן יוניס.

בעת מתן גזר הדין הפתיע בית המשפט כאשר התעלם כליל מהסכם מוקדם שעשתה התביעה עם סניגורו של הנאשם עו"ד פאיז אבו רחמה בעקבות הסכם זה ביקש התובע, סרן ידין רביבוביץ, להטיל על הנאשם 8 שנות מאסר בלבד. „בית משפט זה איננו כפוף לשום הסכם מוקדם בין הצדדים ולכן ידון לגופם של הסעיפים. מתקבל הרושם שהתובע נרתע מלצעוד הצעד ההגיוני ולבקש את העונש שהנאשם ראוי לו ביחס למעשיו", נימק אב בית הדין, סא"ל יעקב אור. את החלטתו.

בפתיחות המשפט הוכנסו לאולם 6 נאשמים. אולם תביעה הנוגעת לכפרי ביד והיהודה לכלא. התובע הסביר לבית המשפט שהנאשם ביקש להשפט בנפרד. לאחר הקראת סעיפי גליון האשום. גולל התובע, סרן י. רביבוביץ, את מעלליו של הנאשם. הסתבר שהאיש גויס לשורות 'אל פתח' עוד לפני 4 שנים.

בינואר ובפברואר אשתקד עשה הנאשם חודשיים בלבנון, אומן שם בשימוש בסיסכאות ובמצפון וקיבל את הכינוי המחתרתי „אלקודסי". כן קיים שורה פגישות עם יאסר ערפאת, ראש אש"ף, עם סגנו חליל אבו־ג'יהאד וזיר יעב קצין אל פתח הממונה על הרצועה במטה הארגון, אבו הסין. הוטל עליו לארגן חוליה לביצוע פיגועים, בעיקר במטרות כלכליות וצבאיות. כן קיבל רשימה של 19 מנהיגי הרצועה שהוגדרו כמשתפי פעולה ואשר אותם יש לחסל. הרשימה נאסרה לפרסום.

בשובו לרצועה התחיל הנאשם השופט לפעול במרץ. הוא הקים כמה חוליות ואף ביצע שני פיגועים, ביניהם הנחת כספון חומר נפץ באוטובוס „אגד" בראשון לציון לפני כחצי שנה.

בדברי הסיכום טען התובע בין היתר, שהנאשם היה ידוע כשופט הגון ומקובל על החברה. כן עמד על כך שהאיש קיים מגעים עם הדרג העליון של ארגון אל פתח'. הנאשם טען בדבריו, שהעונש החמור ביותר עבורו הוא שלילת הכהונה כשופט. וביקש הקלה בעונש. סניגורו קרא לבית המשפט להתחשב באווירת השלום השוררת באזור.

באולם ישבו משפטנים מבני הרצועה ידידיו וקרוביו משפחתו. משפטו של השופט מחן יוניס עורר ענין רב בעזה. במהלך המשפט גם נודע שכל החוליות נלכדו והם יועמדו לדין בקרוב.

סכומי ההצמדה על מלוות פנים — 27 מיליארד לירות

מאת סופרנו הכלכלי בירושלים

סכומי ההצמדה החלים על מלוות הפנים של המדינה הגיעו בסוף שנת 1974 ל־27 מיליארד ל"י לעומת כ־9 מיליארד ל"י בסוף השנה שלפני כן — זאת מגלה הזכיר פנימי של בנק ישראל.

הפרשי ההצמדה גדלו ב־18 מיליארד ל"י והם גדולים פי שלוש מאשר לפני שנה.

יתרת החוב הכוללת של שוק אגרות החוב לזמן בינוני וארוך, הכולל מילוות שהונפקו בארץ במטבע ישראלי (להוציא מילווה קצר מועד) ובמטבע חוץ, הגיע ב־31.12.74 ל־57.7 מיליארד ל"י. חלקה של הקרן הוא כ־36% בלבד מיתרת החוב — 21 מיליארד ל"י. חלקה של הריבית הנומינאלית (עד לסיומם הסופי של המילוות) הוא 17% מכלל היתרה — 10 מיליארד ל"י. הפרשי ההצמדה על הקרן ועל הריבית, במחירי דצמבר 1974, הסתכמו ב־26.7 מיליארד ל"י.

חוב הממשלה ביתרה הכוללת של שוק אגרות החוב, בלי לכלול בו מילוות חובה שתעודותיהן טרם חולקו לזכאים הסתכם ב־35.7 מיליארד ל"י. היתר הם אגרות חוב שהונפקו ע"י מוסדות פיננסים, בנקים אפותיקאים, התעשיה ואחרים. סרקנו מציין כי הממשלה אחראית על הפרשי ההצמדה גם בהנפקות האחרות.

תשלום בתקופת החומש

כמחצית מיתרת החוב הכוללת של שוק ההון בסוף 1974 עומדה לפרעון בתקופת החומש הראשונה. 31% מהיתרה תיפרע בתקופת החומש השניה; 15% בתקופת החומש השלישית ורק 3% יעמדו לפרעון במועד מאוחר יותר.

ההתרמה ברוטו בתקופת החומש הראשונה, במחירי 1974, מגיעה ל־28 מיליארד ל"י. השיא בתשלומים יהיה בשנת 1978 בו יהיה צורך לפרוע 8.4 מיליארד ל"י — במחירים של שנת 1974.

ראוי לציין כי ההזכיר רק מצביע על העובדות היבשות ואיננו מגיע למסקנות כלשהן בנוגע למצב ההצמדה בעתיד. אולם יש להניח כי משמעות הנתונים תילקח בחשבון בעת הדיונים על מדיניות ההצמדה.

תוכפל מהירות האוטובוסים בשד' ירושלים ביפו בבוקר

מסלול בלעדי לתחבורה צבורית בשעות הבוקר יופעל החל מהיום בשדרות ירושלים ביפו.

במסיבת עתונאים שנערכה בבית־סוקולוב בת"א מסר סגן ראש העיריה, מר דוד שיפמן, כי בצורה זו תוכפל מהירות האוטובוסים.

ההסדר נקבע למסלול המזרחי של שד' ירושלים בקטע שבין רחוב נחל בשור ורחוב סלמה, בכיוון מדרום לצפון, בין השעות 06.30—08.30.

לרכב הפרטי הבא מכיוון בת־ים הכשירה העיריה מסלול תנועה אלטרנטיבי והוא ינוע ברחובות: נחל בשור, נחל עוז, באר־שבע, עזה, שד' בן־צבי, התקומה סלמה.

חלקו של מסלול זה נסלל מחדש והלקו הורחב והוכשר לקליטת הרכב הפרטי. כמו כן הוכשר שביל להולכי־רגל מופרד ממסלול הנסיעה של הרכב הפרטי.

במספר רחובות שונה כיוון הנסיעה, רחוב שבטי ישראל בקטע יהודה היפית־ד"ר ארליך, יהיה חד סיטרי מהצפון לדרום ורחוב התקוה בקטע בין המזרחה לבין רח' שארית ישראל. חד סטרי מהדרום לצפון. כן שונו סדרי התנועה במספר רחובות קטנים נוספים.

נוסף לכך נאסרה הפניה שמאלה ברמזור ברח' יהודה היפית לשדרות ירושלים בין השעות 06.30—08.30 בבוקר.

כל הרחובות סומנו והוצבו בהם תמרורים לפי סדרי התנועה החדשים. שד' ירושלים יוכרזו כאיזור קנס מוגדל בשני צידי הכבישה וכו' עבירה תנועה תגדל ב־50 אחוז.

נער שנעדר נמצא עם התת מקלע

נער בן 16 מהצור, שמעון יצחק, שנעדר מביתו באו יום ו' והמשטרה חיפשה אחריו, כשהתברר שהוא נטל עמו את תת מקלע עוזי של אחיו — נמצא במוצאי שבת סרוב להציה בחורשה ליד הצור. הנשק היה ברשותו. הנער נכלא לחקירה.

שר החינוך בתערוכת רישומים לספרו של חליל גיבראן

„אני תקוה כי זהו גשר להבנה בין העמים במזה"ת היהודי הערבי" — אמר אמש שר החינוך והתרבות, אהרון ידלין, בפתיחת תערוכת הרישומים של צופה גולבד לספרו של המשורר הלבנוני ג'יבראן חליל ג'יבראן.

„חבל שהגשרים בין שתי התרבויות באיזור אינם הדוקים יותר", אמר מר ידלין, „וטוב שסוף סוף יצא לאור הספר החשוב והפיוטי הזה. אני תקווה כי הוא יהיה ראשון בשורה ארוכה של ספרים שיתורגמו מעברית לערבית ומערבית לעברית, ושיהוו יד מושטת לשלום בין הערבים והיהודים".

בפתיחת התערוכה נכחו נכבדים מיהודה ושומרון, אנשי ציבור ומוזמנים רבים.

ג'יבראן חליל ג'יבראן (1883—1931) היה סופר אמריקני־לבנוני שזכה לפרסום בינלאומי, וחלק מיצירותיו תורגמו לשפות רבות.

חולים לא ישוחררו לבתיהם בשבתות

בעקבות פנייתו של שר הדתות, ד"ר יצחק רפאל, לשר הבריאות, מר ויקטור שם טוב, בענין שחרור חולים מבתי חולים בשבתות ובחגים, יצאו הוראות של משרד הבריאות לכל בתי החולים הממשלתיים בארץ הקובעות, כי אין לשחרר חולים מבתי החולים בשבתות.

במכתבו לשר הבריאות התריע שר הדתות על כך שהגיעו אליו תלונות שחולים שומרי שבת נתקלו בבעיה כשנתבקשו לעזוב את בית החולים ביום השבת.

בהוראות נקבע, שבתי החולים חייבים לעשות סידורים מתאימים על מנת לאפשר לחולים הנמצאים בהחדרי הכיון ומסיבות דתיות אינם יכולים לחזור בשבת לביתם, להישאר בבית החולים עד לצאת השבת.

הועה"פ של ההסתדרות אישר מסקנות ועדת בן־שחר

מאת סופרנו בתל־אביב

מליאת הועה"פ של ההסתדרות אישרה אתמול, ברוב של 51 חברי „המערך" נגד 21 קולות האופוזיציה מהליכוד, את החלטותיה של הועדה המרכזת של ההסתדרות בענין מסקנות ועדת בן שחר בנושא הריפורמה במסי הישיר.

י. משל, שפתח את הדיון חזר והדגיש שאין אפשרות אלא לסכם ולקיים את המסקנות כלשונן, אך יחד עם זאת יש מקום לתקן אי־אלו עיוותים. הוא ציין כי המסקנות של ועדת בן־שחר לא יתגשמו אלא אם יבצעו אותן בבת אחת ובמקשה אחת. „זו תהיה טעות לחשוב שההסתדרות תתן את הסכמתה להגשמה סלקטיבית של מסקנות הועדה בעניני מיסוי" — הדגיש מר משל.

כן אמר שעם הגשמת המסקנות תצטרך ההסתדרות להגיע לידי הסכם עם המעסיקים הפרטיים והממשלתיים על תקרת תוספת היוקר.

במהלך הדיון השתתפו גם יתר חברי הועדה, שהבהירו מהותן ומשמעותן של המסקנות. הועלו גם הצעות אחרות של נציגי הסיעות השונות.

בחלקה השני של הישיבה הועלתה הצעה לסדר לדון בסכסוך העבודה בנמל אשקלון, מצד אנשי רק"ח והפנתרים השחורים. ההצעה נדחתה ומר משל העיר כי ועדה מבררת צוות ריקעו של סכסוך זה ולהסתדרות לא נותר כי אם להמתין לתוצאות.

משרד החינוך הפיץ 2 תקליטים לקראת יום השואה

משרד החינוך והתרבות הפיק והפיץ במוסדות החינוך שני תקליטים ליום הזכרון לשואה ולגבורה המיועדים להעשיר בקרב התלמידים את הבידע התחויה בעניין השואה. התקליטים הופיעו במסגרת התכנית החינוכית „משואה לתקומה" שהופעלה החל באתמול ותימשך עד יום העצמאות במערכת החינוך.

התקליט הראשון — „הבלדה על מאוטהאוזן" — כולל ארבעה שירי בלדה של המשורר היהודי־יווני יעקובוס קמבנליס, שהיה כלוא בתקופת השואה במחנה ההשמדה מאוטהאוזן שבאוסטריה. ראשון השירים נקרא „שיר השירים" והוא מתאר את רגשותיו של אסיר יהודי שאהובתו נלקחה לתאי הגאזים. את המוסיקה לשירים חיבר המלחין היווני הנודע מיקיס תיאודורקיס ושרה ביוונית הזמרת מריה פאראנדורי.

התקליט השני — „עדויות במשפט אייכמן" — כולל לקט עדויות ממשפט אייכמן שנערך לפני כ־15 שנה בירושלים. במשפט גוללו עדים רבים את פרשת היסורים והרצח של יהדות אירופה. קטע מן העדויות במשפט, בלוויית דברי הסבר, מובאים בתקליט זה.

מלבד שני התקליטים הללו הפיץ משרד החינוך חומר רב ומגוון ביותר בבתי־הספר על „משואה לתקומה". לבתה"ס היסודיים נשלחו: מדריך אתרים הקשורים לתקומת ישראל, מדריך אירועים להעלאת דמויות והמאורעות והצעות לארגון פעילויות.

שיפור בתנאי מלווה קצר־מועד

על שיפור בתנאי מלווה קצר־מועד ע"י העלאת התשואה נטו לציבור באחוז אחד על כל סדרת המלווה, — החליטו האוצר ובנק ישראל. השיפורים יחולו החל מהסדרה המונפקת לציבור ביום ד' 9.4.75.

ההחלטה על השיפור בתנאי המילוה באה על רקע הרחבה מוניטרית שהתרחשה בחודשים האחרונים, ולאור התחזית הורמת כספים בחודשים אפריל־יוני, שהם תחילת שנת הכספים, כדי להגביר את ספיגת הכספים מהציבור. מילוות אלה מוצעים כהשקעה לטווח קצר, בהקביל לאג"ח צמודות המיועדות לטווח ארוך. היתרה במחזור בסוף מרס 1975 הסתכמה בכ־230 מליון ל"י.

לפיכך תהיה התשואה נטו החל מיום ד' הקרוב: מלווה קצר מועד ל־3 חדשים: 11.25 אחוז (במקום 10.25 אחוז). ל־6 חדשים: 11.50 אחוז (במקום 10.50 אחוז). ל־12 חודשים: 11.75 אחוז (במקום 10.75 אחוז).

הערב תפילת אזכרה מרכזית בתל־אביב לחללי השואה

תפילה אזכרה מרכזית לקדושים חללי השואה, תתקיים הערב, יום השואה, בשעה 6.30 בערב, בבית הכנסת הגדול בתל־אביב, רחוב אלנבי 110.

דברים על השואה ישמיע הרב הראשי לתל־אביב־יפו, הרב יצחק ידידיה פרנקל.

עצרת התפילה תיפתח בלימוד משניות לזכר הקדושים, על ידי יו"ר הנהלת בית הכנסת מר אברהם הצרוני. את התפילה יעריך החזן הראשי מר יהושע לרר.

המועצה הדתית לתל־אביב־יפו פנתה לציבור, להתכנס בבתי הכנסת בליל יום הזכרון ולמחרתו בתפילת שחרית ולומר את התפילות המיוחדות שנקבעו ליום זה.

בתי הקפה והמסעדות סגורים הערב

התאגדות הסוחרים הכללית הודיעה לבעלי בתי הקפה, מסעדות מזנונים וכו' שעליהם לסגור הערב, בו חל ערב יום הזכרון לשואה ולגבורה, את עסקיהם עם צאת הכוכבים.

בבית משפט השלום בתל אביב—יפו

רח' ויצמן 1

ת. א. 1634/75

בסרי יחזקאל
שכתובתו: רמת-גן שד' התמרים 14/1.
וכיום בלתי ידועה.

בסרי פרחה
שכתובתה: רמת-גן שד' התמרים 14/1.
וכיום בלתי ידועה.

הזמנה לדין

הואיל והתובעת עמידר החברה הלאומית לשיכון עולים לישראל בע"מ ע"י ב"כ עו"ד ה. ורהפיס מת"א, הגישה לבית משפט השלום תובענה נגדכם כמפורט בכתב התביעה הנמצא בתיק הנ"ל, הנכם מוזמנים להגיש כתב הגנה תוך 30 יום מיום פרסום הזמנה זו ולהתייצב למשפט עם הגשת כתב ההגנה כאמור ביום 14.5.75 שעה 9.30

ידוע לכם באם תגישו כתב הגנה ולא תתייצבו למשפט ביום האמור בהזמנה ייתכן שאותו יום פסק דין שלא בפניכם, אך אם לא תגישו כתב הגנה כנדרש לכך בהזמנה, ייתכן פסק דין שלא בפניכם אף לפני היום שנקבע למשפט בהזמנה להתייצב הבוטל.

י. שהורי — מזכיר ראשי

שלושת ההרוגים בתאונה בכביש יריחו — חיילי מילואים

שלושת הנספים בתאונת הדרכים שארעה בכביש ירושלים יריחו הם חיילי צה"ל במילואים ששמותיהם נמסרו לפרסום אתמול.

ההרוגים הם: ארנסט רבינוביץ, ניסן כהן ועושפת דורי. למשפחות ההרוגים נמסרו הודעות. כמו כן נפצעו באותה תאונה שני חיילים נוספים: ראובן זמיר ואברהם זאבי.

התאונה קרתה כאשר טנדר ממזרח ירושלים, שנסע ליריחו סטה מסיבה בלתי ברורה שמאלה והתנגש חזיתית במכונית „סובארו" שנסעה לכיון ירושלים, בה היו חמשת החיילים.

מעוצמת ההתנגשות התרסקה המכונית. בין נוסעי הטנדר נמצאו 6 אנשים, כולם ממזרח ירושלים. עוברים ושבים פינו את הנפגעים והסיעו אותם לבית [illegible] בירושלים. שוטרי התנועה של המשטרה למקום ופתחו בחקירה. נהג [illegible] נעצר לחקירה. שני חיילי צה"ל פצועים אושפזו בביה"ח הדס[illegible]

תנועת „המכבי" תעודד תיירות לישראל

ראשי ההסתדרות העולמית [illegible] תנועת „המכבי" נענו לפניית [illegible] התיירות, מר משה קול, להעמ[illegible] דיונם ראשונה את פעילותם [illegible] הגברת התיירות לישראל בקר[illegible]

ברוך הבא בשם ה'

הננו שמחים להודיע שכ"ק הרה"צ מרן

רבי **אליעזר זוסיא פורטוגל** שליט"א

האדמו"ר מסקולען

יגיע בעזה"י לארה"ק בלווית בנו

הרה"ג ישראל אברהם שליט"א

ביום שלישי כ"ז ניסן תשל"ה (8.4.75) במטוס ס.ע.א. טיסה 880 המיועדת לשעה 12.45 בצהרים לשדה התעופה בלוד.

קבלת פנים בלוד ובמלון הוגיץ בבני־ברק

לפרטים להתקשר לטל. 03-914856 — 05-792995

תלמידי ואוהדי סקולען — מוסדות „חסד לאברהם"

ב"ה

הרבנות הראשית — המועצה הדתית

חיפה

היום יום שני, אור ליום כ"ז בניסן תשל"ה (7.4.75) בשעה ד' בערב, תתקיים עצרת זכרון לקדושי השואה והגבורה, בבית־הכנסת המרכזי בחיפה, רח' [illegible]

ינאמו:

ד"ר י. רפאל — שר הדתות.

הרה"ג י. א. פלבניק — חבר הרבנות הראשית

ד"ר ג. איתני — [illegible]

דברי פתיחה: מר י. מ. מאדי — ראש המועצה הדתית

למוד משניות: הרה"ג א. ושרמן — רב בית־הכנסת המרכזי

התפילות: מר ז. ליברן — החזן הראשי.

קדיש: ע"י הציבור.

מרכז ההסברה

במודעה שהתפרסמה אתמול 6.4.75 על עצרת הזכרון לשואה ולגבורה מטעם מרכז־ההסברה „יד ושם" נפלה טעות.

צ"ל:

תל-אביב

מוזיאון הלוחמים והפרטיזנים

בית ז'בוטינסקי

המלך ג'ורג' 38

פרופסור ראובן ירון

ח"כ אליעזר שוסטק

מר חיים לזר.

עירית חיפה

מכרז מס' 41/75

עירית חיפה מכריזה בזאת על משרה פנויה כדלקמן:

תואר המשרה: מנהל המחלקה המשפטית

דרגת המשרה: בהתאם לכישורי המועמד.

שיעור המשרה: שלמה.

תאור התפקיד: ניהול וריכוז צוות עובדים מקצועיים (עורכי דין), הופעה בפני בתי המשפט, עיסוק במתן חוות דעת משפטיות.

דרישות המשרה: עו"ד בעל ותק של 10 שנים לפחות במקצוע; נסיון בהופעה בבתי־משפט; במשפטים פליליים ואזרחיים; נסיון מנהלי; שליטה בשפות עברית ואנגלית.

מועמדים מעוניינים, העונים על דרישות המשרה, יגישו בקשה בכתב בצירוף תעודות המעידות על השכלתם ונסיון קודם, לאגף כח אדם, היכל העיריה, רח' חסן שוקרי 14. עד תאריך 22.4.75.

ירוחם ציידל — סגן ראש [illegible]

המועצה המקומית פרדס חנה — כרכור

מוזמנות בזה הצעות מקבלנים לביצוע העבודות במכרזים המפורטים להלן: —

1. מכרז פומבי 11/75 — **סלילת דרך להולכי רגל מאחורי בי"ס אלונים.**
2. מכרז פומבי 12/75 — **הנחת קו ביוב מאסף במרכז כרכור**
3. מכרז פומבי 13/75 — **סלילת כביש ברחוב הרימון**
4. מכרז פומבי 14/75 — **הרחבת כביש וסלילת מדרכה ברח' אחוזה**
5. מכרז פומבי 15/75 — **סלילת כביש בדרך עיר**

פרטים והסברים אפשר לקבל במחלקה הטכנית בשעות העבודה הרגילות.

סיור קבלנים יתקיים ביום ראשון 13.4.75 בשעה 09.00 ויצא מ המועצה המקומית.

המעוניינים להגיש הצעותיהם לעבודות אלו מתבקשים לרכוש החומר הדרוש להגשת הצעות (מפרטים, תכניות ורשימת כמויות) תמורת תשלום של — 100 לירות לכל מערכת שלא יוחזרו.

הצעות בצירוף ערבות בנקאית בגובה של 10% מערך ההצעה להכניס לארגז מכרזים שבמשרד מזכיר המועצה לא יאוחר מ עד יום ראשון ט' אייר תשל"ה — 20.4.75 בשעה 12.00 בצהרים או לשלוח בדואר רשום באופן שתגיע עד יום 20.4.75 בשעה 0 בצהרים.

את ההצעות יש להגיש במעטפה סגורה ועליה ציון מספר המכרז.

הערות:

1. הצעה שלא תוצמד אליה ערבות לא תפתח ולא תובא לדיון.
2. אין המועצה מתחייבת לקבל את ההצעה הזולה ביותר או כל הצעה שהיא.
3. המועצה רשאית לחלק את העבודה בין הקבלנים.
4. רשאים להשתתף במכרז רק קבלנים רשומים בנושא המכרז.

אברהם שיך — ראש המועצה

חוק התכנון והבניה, תשכ"ה — 1965

מרחב תכנון מקומי — רמת־השרון

הודעה על הכנת שינוי לתכנית מתאר

בהתאם לסעיף 77 לחוק התכנון והבניה, תשכ"ה—1965 ניתנת הודעה כי הועדה המקומית לתכנון ולבניה מרחב רמת־השרון החליטה בישיבתה מיום 18.11.74 להכין שינוי לתכנית מתאר. ואלה השטחים הכללים בתחום השינוי של התכנית המוצעת —

גוש — 6589

חלקות — 278, 311, 310, 309, 296

רחוב — השלום

פסח בלקין
יו"ר הועדה המקומית לתכנון ולבניה — רמת־השרון

תאריך 3.4.75 ת.ב.ע. 475

מרכז ישיבות בני־עקיבא בישראל

רחוב דובנוב 7 תל-אביב, טל. 258804 ; 265773

החלה ההרשמה לקייטנות התורניות שלנו

שתתקיימנה אי"ה בקיץ תשל"ה

במקומות ובמועדים כדלקמן:

המקום	מועד הקייטנה	מיועד לתלמידי כתה	הכתובת	טלפון
ישיבת בני-עקיבא „נחל-יצחק"	י"ב—כ' מנחם אב 20—28/7	ה' בנים	נחלים	03—915831
ישיבת בני-עקיבא רעננה	י"ב—כ' מנחם אב 20—28/7	ז' בנים	ת. ד. 30 רעננה	052—91289
ישיבת בני-עקיבא נתניה	י"ב—כ"א מנחם אב 20—29/7	ז' בנים	ת. ד. 140 נתניה	053—22256
ישיבת בני-עקיבא נחם בהרי ירושלים	י"ט—כ"ד מנחם אב 27/7—1/8	ז' בנים		02—911670
	כ"ו—ל' מנחם אב 3/8—7/8	ה'—ו' בנים	ת. ג. שמשון	03—751065
המכינה המרכזית לישיבות בני-עקיבא גבעת שמואל	י"ב—י"ט מנחם אב 20—27/7	ה'—ו' בנים	גבעת שמואל על יד אוניברסיטת בר אילן	063—77344 063—77355
אולפנא בני-עקיבא	י"ב—כ' מנחם אב 20—28/7	ז'—ח' בנות	כפר פינס	
„אמנה" אולפנה בני-עקיבא	י"ב—כ' מנחם אב 20—28/7	ה'—ו' בנות	ת. ד. 144 כפר סבא	052—26121 052—26122
	כ"ג מנחם אב—א' אלול 31/7—8/8	ז' בנות		

בדבר ההרשמה יש לפנות ישירות בכתובות הנ"ל — להנהלת המוסדות המקומיות.